EDICION DE 16 PAGINAS
AGENCIAS EN EL EXTRANJERO:
NUEVA YORK: 31, WALL STREET
LONDRES: 4 & 5, COPTHALL COURT
AGENCIAS EN TODAS LAS PROVINCIAS

LA NACION

PRECIO: 10 CENTAVOS
NUMERO ATRASADO: 20 CENTAVOS
SUBSCRIPCIONES:
Por un año: $ 30. - Por seis meses: $ 16.00
Por 3 meses: $ 9.00. - Por 1 año extranjero: $ 70.00

AÑO IV
Santiago de Chile, Sábado 20 de Marzo de 1920
Núm. 1,162

"Más sabe el loco en su casa..."

Algunos periódicos de Inglate- se han manifestado tremenda- ente indignados, con la noticia gada de Estados Unidos, de que organizaciones prohibicionistas este país, iban a invertir 6 mi- nes de dólares en propaganda ohibicionista a través de todo el undo, pero principalmente en la an Bretaña. Expresan por lo ge- al un profundo enojo, por lo e para ellos puede caracterizar- como una intromisión extraña n el derecho de los ingleses, de ber hasta que les dé la gana..."

"Una subscripción con el objeto desecar el Atlántico, tendría mismas probabilidades de éxi- —dice la "Evening Review"— que la cuestión, precisamente, de saber, por qué, cuando ca- persona está abrumada con los oblemas post-bélicos, vamos a rmitir que nuestra paz sea tur- da por una banda de yanquis náticos, con más millones que ra para despilfarrar. Es una soportable intromisión en nues- vida doméstica, en una época que no estamos para perder el mpo en tonterías".

Refiriéndose a los desórdenes urridos recientemente con mo- o de la campaña prohibicionis- llevada a cabo en Gales por norteamericano, la "Evening view" agrega: "Consideramos el Gobierno debió pedir per- so a la Cancillería de Washing- para repatriar a aquellos ma- ticos entrometidos y prohibirles rante un año o dos su desem- que en estas costas".

El "Liverpool Post", tratando mismo tema, dice: "Supone pobre apreciación del carác- del pueblo inglés y de sus con- ciones, pensar que tal plan de lo- pueda desenvolverse. Si esta tica insinuante y disimulada, en escala en que hoy nos amenaza, e las puertas de las prevencio- internacionales, puede tradu- se en consecuencias muy per- ciales en las actuales condi- nes del mundo".

"Norte América ha escogido la dida de prohibición para sí, y es absolutamente imposible que glaterra pueda seguir algún día ejemplo; pero no será nunca mo resultado de los métodos nor americanos, cuyos efectos pue- n ser, cuando menos, de des- reditar la idea de la prohibi- n y aún de retardar el progre- de la temperancia".

"Quedaríamos muy agradecidos nuestros buenos y bondadosos igos de Norte América,—dice a vez "The Globe"—si dominaran anhelo de hacernos buenos. De- radas creaturas que somos, no s complace su buena voluntad tenemos algo así como una idea ga de que ellos pueden encon- rar en su país bastante en qué parse. El zorro que ha perdi- la cola, está generalmente an- so de asistir a la mutilación los demás; pero, equiparando otra cosa, se nos ocurre que plan puede no tener éxito".

El humano arte de matarse... unos a otros

Gil de Rais y el marqués de Sade, de vivir en estos tiempos en que la Humanidad parece haber decretado su propia extinción por los medios más radicales y sangrientos, no hay duda que se considerarían los dos seres más felices del mundo, ya que sus deleites sanguinarios y macabros, no pasa hora sin que se celebren en varios puntos de la tierra, de día y de noche. El vaho de sangre de la gran tragedia aun no ha desaparecido, y los pueblos, en la era de la post-guerra, continúan luchando y matándose entre sí muy lindamente.

Hace poco tiempo, en la capital de Hungría, la ultra-moderna y monumental ciudad de Budapest, fueron ejecutados catorce terroristas. En este acto se invirtieron ¡seis horas! Desde las ocho de la mañana hasta las dos de la tarde, los encargados de la "pía" operación realizaron su jornada sin descanso y, por las apariencias, sin prisas. Veinte minutos, aproximadamente, por cada ejecución, no es mucho tiempo; pero sumados unos a otros los minutos hasta completar seis horas, hay que convenir en que es una sesión considerable, digna de competir con aquellas otras fiestas sangrientas de los circos de la vieja Roma.

El ejemplo de esta ejecución "lenta, pero continua", no es nuevo ni original, ni alcanza siquiera el calificativo de modernizado. Precisamente lo más resaltante es su notable semejanza — vamos al decir — con la "manera clásica"; entendiéndose con esto que el procedimiento empleado, sobre todo en cuanto a la duración del espectáculo, es el mismo que se usaba en las épocas de florecimiento del arte de ejecutar — edades bárbaras, llamadas por algunos. —Este arte, que jamás ha dejado de cultivar en su seno la Humanidad, es arte que ha dado gran renombre a bastantes profesionales.

Pero sin que en nuestras palabras haya el menor intento de crítica o propósito de desmoralización de los fundamentos abstractos y de los puros conceptos de la Justicia humana — ya sea militar o civil,—ni de la aplicación de sus procedimientos, vemos en este episodio que comentamos, episodio que tan escuetamente ha comunicado toda la prensa del mundo, algo que nos desconcierta y atemoriza. Un resurgimiento del arte de apiolar seres humanos a la clásica manera refinada del tiempo antiguo, es tendencia "retrógrada" que, dígase lo que se quiera, no debe de prevalecer ni admitirse en nuestros días.

Si matar es siempre un crimen, cuando la ley mata, debe de imponerse como "atenuante" la brevedad: en el enjuiciamiento, en el proceso, en la ejecución. La ley debe de cumplirse; pero la Justicia, atenta siempre a su mayor perfección posible, debe de reducir el dolor físico, vencerlo, suprimirlo. Y este dolor solamente puede burlarse adelantándose a él, y cuando sea llegado el instante definitivo, no alcance al que ha de pasar al umbral antes de poner pie en la entrada de la Muerte.

F. M.

ELSIE FERGUSON

CONOCIDA ARTISTA, QUE ABANDONA EL CINE, PARA VOLVER A LAS TABLAS

LOS INCIDENTES PERUANO-BOLIVIANOS

EL EMBAJADOR DE LOS ESTADOS UNIDOS COMUNICA AYER OFICIALMENTE A NUESTRA CANCILLERIA LA ACTITUD QUE HA ASUMIDO SU GOBIERNO

Texto de la contra-réplica enviada por el Ministerio de Relaciones Exteriores de Bolivia a la Cancillería del Perú

El Gobierno boliviano mantiene su anhelo de conseguir una salida al Pacífico

Estima que, con la incorporación a su soberanía de las provincias de Tacna y Arica, se resolvería el problema político de la América del Sur

Sostiene que ambas provincias no son peruanas ni están anexadas a territorio chileno, agregando que desea una negociación amistosa con Chile y el Perú para tratar de la reintegración geográfica de Bolivia

Documentos que se refieren a la alianza perú-boliviana de 1879

Mantiénense aún latentes en el público las noticias transmitidas últimamente desde La Paz, relativas a los incidentes internacionales ocurridos alrededor de la cuestión del Pacífico.

Como se sabe, un grupo de ciudadanos peruanos asaltó, en las afueras de la ciudad, a un oficial del Ejército boliviano que regresaba de una comisión de servicio.

La impresión causada por la noticia de ese asalto, en el ánimo de los paceños, exaltados por los últimos acontecimientos, fué la causa de una manifestación tumultuosa que se organizó en las calles de la capital, trasladándose los manifestantes frente al edificio de la Legación del Perú, en donde hicieron diversas manifestaciones hostiles a ese país, llegando hasta quebrar los vidrios de la Legación.

El pueblo, dejándose arrastrar por su exaltación, observó la misma conducta para con las casas comerciales y residencias de propiedad de los ciudadanos peruanos.

Según las informaciones cablegráficas, la ciudad de Oruro fué teatro de manifestaciones semejantes, produciéndose varias exaltaciones populares.

LA ULTIMA CIRCULAR PERUANA

Oportunamente el cable dió cuenta del texto de la nota que el Canciller del Perú, señor Melitón F. Porras, envió al Ministro de Relaciones Exteriores de Bolivia, señor Carlos Gutiérrez, con motivo de los cargos hechos por el primero, respecto de la política internacional seguida por el Gobierno boliviano.

En la réplica enviada por el Canciller Porras a la nota que dimos a conocer no hace mucho, se observa un tono conciliador respecto de las pretensiones de Bolivia, dando a entender, en síntesis, que el Gobierno de este último país debe aliarse con el del Perú para proceder en la cuestión del Pacífico.

En nombre de ese sentimiento—terminaba la nota del Canciller Porras, refiriéndose a la necesidad de constituir la Alianza Perú-Boliviana en contra de Chile—reiteramos a Bolivia, fraternalmente, la petición de que nos acompañe en la gran **tarea de reivindicación que vamos a emprender contra el usurpador común**, ante la Sociedad de las Naciones, y que abandone resueltamente la intención de solicitar ante ella la adjudicación de Arica.

LA CONTRA REPLICA DEL GOBIERNO DE BOLIVIA

Nuestras informaciones cablegráficas nos han dado a conocer ahora el texto de la nota enviada por el Canciller de Bolivia, a la réplica del Ministerio de Relaciones Exteriores del Perú.

La lectura de esta nota da la impresión de que el Gobierno boliviano se mantiene en sus primeras pretensiones, en el sentido de obtener pacíficamente, y por las vías legales, una salida al Océano Pacífico.

Más adelante damos a conocer íntegramente el texto de dicha nota, en la cual se reflejan en definitiva las aspiraciones de la Cancillería boliviana.

EL EMBAJADOR DE LOS ESTADOS UNIDOS EN LA MONEDA

El Embajador de los Estados Unidos en Chile, señor Joseph H. Shea, estuvo ayer a conferenciar con el Ministro de Relaciones Exteriores, señor Huidobro, para imponerlo oficialmente de la actitud que ha asumido su Gobierno en presencia de los incidentes peruano-bolivianos.

El señor Shea puso en manos del Canciller una nota en que se transcribe la comunicación enviada por el Gobierno de los Estados Unidos al de Bolivia, y en que manifiesta aquél la apreciación que le han merecido los recientes sucesos de La Paz.

Se nos informa que el Ministerio de Relaciones contestará hoy la nota del Gobierno norteamericano.

LA NOTA DEL CANCILLER BOLIVIANO

Damos a continuación el texto de la nota enviada recientemente por el Ministro de Relaciones Exteriores de Bolivia, señor Gutiérrez, a su colega de Lima, señor Porras:

'Refiriéndome a la apreciable comunicación que en respuesta a la mía, de 1.o del presente, se ha servido dirigirme V. E., cúmpleme considerar los principales puntos de ella, desde luego, a fin de evitar, erradas interpretaciones de la tesis boliviana respecto de su aspiración a completar la estructura geográfica de la República, mediante la adquisición de un puerto sobre el mar. Debo expresar que dicho anhelo se considera en los siguientes conceptos: Mi país, que viene siguiendo la adquisición del puerto de Arica desde su nacimiento a la vida autónoma, se ha visto por especiales circunstancias privado de comunicaciones directas por el mar, dando este motivo mayor intensidad a su anhelo de adquirir dicho puerto, como el más capacitado para satisfacer sus necesidades políticas y comerciales. Además, el ferrocarril de Arica al Alto de La Paz, que ha facilitado el comercio boliviano por esa vía, contribuye a estimular la aspiración legítima de obtener que ese puerto se incorpore a la soberanía de Bolivia. Esa aspiración no determinará de parte de Bolivia acto alguno contrario al Derecho.

Ahora bien, ante la prolongada controversia de dos pueblos hermanos sobre la realización del plebiscito que debe decidir la suerte definitiva de los territorios de Tacna y Arica, sin que haya podido llegarse a un acuerdo que determine las bases de aquel acto popular. Bolivia está persuadida de que la incorporación a su soberanía de dichos territorios, resolvería, dentro de la más perfecta equidad y justicia, el grave problema político de la América del Sur, y ha pensado, en esta virtud, perseguir aquella solución reanudando gestiones tan antiguas como tiene de vida de nación autónoma.

Bolivia, basándose principalmente en el Tratado de Ancón, celebrado por Chile y el Perú en 1883, cree que Tacna y Arica no son peruanas y sostiene, asimismo, que tampoco son chilenas, ya que el plebiscito convenido de mutuo acuerdo no ha decidido a cuál de las dos naciones contratantes han de corresponder aquellos territorios.

Por tanto, no pretende dominios peruanos, sino territorios sobre los que las naciones limítrofes, Chile y el Perú, no tienen un derecho definido, como muy acertadamente lo expresa la fórmula aprobada por la H. Cámara de Diputados sobre la orientación que esta Cancillería debe imprimir a la política internacional de la República.

Por múltiples motivos es singular que V. E. nos hable de conquistas, refiriéndose al ningún ambiente que encontraría en estos tiempos una solución basada en la violencia. ¿Es acaso, que se trata de atribuirnos propósitos de esa especie? Con la franqueza que nos es habitual, hemos manifestado en reiteradas ocasiones, que pretendemos abrir una negociación amistosa con Chile y el Perú para tratar de la reintegración geográfica de Bolivia, mediante la adquisición de un puerto que podría ser Arica, y esto, antes de recurrir a la Liga de las Naciones para ponerle de manifiesto nuestra excepcional situación mediterránea, ya que aquella alta corporación internacional está habilitada para fallar, en caso necesario, el transcendental litigio del Pacífico.

Es contra esa gestión amistosa que el Perú protesta y se niega a escucharnos. Y , lo que es aún más sensible, desconoce su actitud de hace diez años, cuando la Cancillería de Lima se hallaba, como ahora, confiada a las reconocidas aptitudes de V. E., que al presente niega haber formulado las declaraciones que, conforme a antecedentes indiscutibles, le atribuí, en mi anterior comunicación, alegando V. E. que nada vale la palabra vertida mientras no conste en un documento protocolizado, y menos aún, si tal declaración ha sido formulada en época lejana.

Tomo nota de esta aseveración y entrego el nuevo concepto que ella encierra, a la apreciación del mundo.

Entre tanto, en fuerza de la abundante información que en aquel entonces nos enviara el señor Severo Fernández Alonso, a la sazón Ministro de Bolivia en el Perú, aparece en los archivos de esta Cancillería la declaración transmitida a todas las legaciones de mi país en el extranjero, de que el Excmo. señor Solón Polo, Ministro en aquella época del Perú en La Paz, manifestó al Excmo. Canciller de mi patria, doctor Daniel Sánchez Bustamante, que si Chile aceptaba la división de las dos provincias, dejando Tacna para el Perú, su Gobierno cooperaría a los propósitos de Bolivia y vería con sumo agrado que el puerto de Arica entrase bajo el dominio de este país.

Esta declaración tampoco está protocolizada y quiero suponer que V. E. tampoco la dará como cierta, pero apelo a su recto criterio y persuadido estoy de que lo expresado por el señor Solón Polo guardará perfecta conformidad con las instrucciones entonces impartidas por V. E. mismo a su representante en Bolivia.

Actualmente, si ahora el Perú no está de acuerdo con estas declaraciones suyas de hace diez años, sólo quedará el antecedente que por mi parte entrego también al juicio de la diplomacia universal.

Al expresar V. E. que no recibió memorándum alguno del señor Fernández Alonso, parece hacer comprender que dicho documento no fué conocido por V. E. La verdad es que fué entregado por el Canciller señor Bustamante al Ministro del Perú, señor Solón Polo, el cual seguramente la transmitió a su Cancillería. Hé aquí la referencia que dicho representante diplomático hace del documento que recibió de nuestro Ministro de Relaciones Exteriores: "Legación del Perú.— N.o 8. — La Paz, 4 de Mayo de 1910. — Señor Ministro: En respuesta a la estimable comunicación de V. E., fecha de ayer, tengo la honra de manifestarle que por el carácter y naturaleza de la gestión que V. E. se sirvió pedirme para ante mi Gobierno en nuestra conferencia del Lunes 25 de Abril último, había considerado como reservado el memorándum que sobre el mismo asunto me fué grato recibir de V. E. dos días después. Complacido de haberme anticipado así a los deseos de V. E., le reitero, señor Ministro, en esta oportunidad, la seguridad de mi más alta y distinguida consideración. (Firmado-. — **Solón Polo**. (Al Excmo. señor doctor don Daniel Sánchez Bustamante, Ministro de Relaciones Exteriores y Culto de Bolivia)".

En mi anterior comunicación me cupo transcribir algunos fragmentos del memorándum que el Ministro del Perú, señor Polo, recibió de manos del Canciller de Bolivia el 17 de Abril de 1910, según consta de la anterior nota. En este documento ya se hablaba de la reincorporación definitiva de todo o parte de Tacna y Arica al Alto Perú.

Tal declaración, de haber ocasionado protesta alguna de parte del Perú, fué más bien favorablemente acogida, cuando su Canciller era el mismo ilustre personaje que ahora ejerce aquel alto cargo. No obstante, ahora se toma esta actitud como una nota de violencia, a pesar de que al presente existen, como entonces, en mi país, los mismos deseos de entablar negociaciones que provoquen resultados que concilien el interés y la dignidad de los tres pueblos y que se afirmen entre ellos la paz, la lealtad y la fraternidad.

Como V. E. se sirve dar por demostrado, comparando ideas extrañas que no tienen valor alguno, la afirmación de esta Cancillería, referente a la aquiescencia escrita de los vecindarios de Tacna y Arica para la gestión pendiente a reincorporar esos territorios al Alto Perú, me es imposible no consignar, siquiera sea en resúmen, el texto de las actas subscriptas por dichos vecindarios, que V. E. no puede desconocer y que dicen: "Acta de Tacna de 1826, remitida al Libertador Bolívar. — Excmo. señor: La Municipalidad de esta villa, usando de su derecho de representación, expone a V. E. los sentimientos de sus habitantes, dirigidos únicamente a promover la felicidad de este país. Las relaciones de subsistencia y comercio que hay entre los individuos de la República boliviana y los de esta provincia, su situación local y otras circunstancias que nos interesan recíprocamente, con ventajas superiores a las que ahora habían logrado reclaman imperiosamente la separación de esta provincia de la capital de Lima y su unión a la de Sucre, unión que, por ser más perfecta, sería también indisoluble, de ella nace inmediatamente nuestra felicidad, la que podemos asegurar por medios justos, confiados en la protección de V. E. Penetrada, pues, esta villa de tales sentimientos, y aún toda la provincia, eleva a V. E. esta representación para que, en vista de ella, se sirva tener en consideración los votos de un pueblo patriota que decididamente quiere pertenecer a la República de Bolívar". "Acta de Arica de 1826. — En la ciudad de Arica, en la provincia de su nombre, a 22 días del mes de Marzo de 1836 años, reunido este vecindario en la mayor parte, previa convocatoria del señor Gobernador accidental, Juez de Paz de primera nominación, don Joaquín Ramírez, bajo la presidencia del mismo, asociado a los señores don Pedro Sánchez, Juez de Paz de segunda nominación, don Silvestre Leguy, primer notable, don Marcos Bayxe, segundo notable, y don Marcos Sánchez, por ausencia del tercero; expuso el primero que por el señor subprefecto, de la provincia, coronel don Justo B. Arias, se le había dirigido una nota con inclusión del acta celebrada el día 14 del corriente en la capital de Tacna, la que mandó se le leyera por el secretario de la Junta, etc... y rompiéndose la traba que ligó poco antes a la libertad de emitir el voto general, un clamor unísono y simultáneo pidió se concluyera el acto, sellándolo con un pronunciamiento enérgico, y laudable, el mismo que se realizó y está considerado en la forma siguiente: 1.o... 2.o... 3.o: La ciudad de Arica, en la parte que le toca, se une a la nación boliviana y forma una porción de su familia, aunque V. E. se sirva anunciar que no gusta de hechos históricos ni de doctrinas internacionales y que sólo le place escuchar lo que interesa al Perú, sentimiento que encuentro muy respetable. Le ruego excusarme la inserción de los datos transcritos, siquiera sea en razón de que, interesando a la verdad histórica, son bastante útiles para la dilucidación de la soberanía de Tacna y Arica y a fin de que la rememoración de antecedentes sea completa, le ruego, igualmente permitirme recordar, a propósito de la abnegación patriótica que aquellos propician merecidamente exaltados por V. E. que ya en 1911 demostraron esa patriótica abnegación protestando solemnemente bajo la dirección del eminente patriota don Francisco Antonio, Ministro ensayador y balanzario de las reales Cajas de Tacna contra el Gobierno de Lima, declarando someterse a sus jefes de la provincia de Charcas y del Río de la Plata, para pelear a sus órdenes, como en efecto pelearon durante la cruenta guerra de la Independencia. Más todavía, antes de cerrar este punto, a pesar mío debo pedir otro testimonio, ya que V. E. se sirve afirmar que sólo la curiosidad de los extraños podrá discernir lo que se entiende por razones derivadas. Por mi parte, he expresado claras e invariables determinaciones de la naturaleza de la geografía de la histórica en frente, según V. E., del hecho discutible y discutido por Bolivia misma, de que Tacna y Arica formaron siempre parte de la nacionalidad peruana, indiscutible cual enseña la historia colonial, en el hecho de que Arica, conquistada en el siglo XIII por los Aymarás, fué organizado en el siglo XVI como pueblo alto-peruano, destinado a servir las comunicaciones y los intereses económicos de la Audiencia de Charcas. Por tal motivo, sus autoridades halláronse dependientes de aquellas y su defensa militar estuvo incumbida a las tropas de Potosí hasta la creación del Virreinato de Buenos Aires. Con tales antecedentes, el primer Congreso de Bolivia, reunido en 1825, declaró que aquel puerto debía reincorporarse a la entidad republicana acabada de nacer y con ellos mismos, primero se firmó, el Tratado de 1826, no ratificado, en el que el Perú reconoce la soberanía de Bolivia sobre los territorios de Tacna, Arica y Tarapacá, y más tarde, en 1820, el mariscal Santa Cruz, reclamó Arica en la serie de conferencias del Desaguadero.

Los antecedentes históricos en que V .E. no desea seguirme, le han servido, sin embargo, de base para sus alegaciones. Hasta se había referido antes, V. E., a que el Perú había concurrido a la guerrra de 1879, contra Chile, por defender a Bolivia, cuando lo que dice la Historia es que existía desde 1873 un pacto de Alianza defensiva entre Bolivia y el Perú, y cuando este último rehuía el "casus faederis", Chile le declaró la guerra el 5 de Abril de 1879.

Las publicaciones de polémica han aclarado ya este punto y se ha comprobado la gratuidad de toda información contraria.

En el actual instante, en que sucesos sobrevenidos han colocado en una situación internacional que no permite, jurídica ni políticamente, a ninguno de los pueblos que litigan a esos puertos, atribuírsele propia autoridad a su soberanía, es más que legítimo que Bolivia haga valer con razones, no con violencia, a la luz de la Justicia, no a la sombra de la Fuerza, los derechos que le corresponden y que haga presente a los países interesados y al mundo, que la cuestión del Pacífico sólo ha de acabar cuando se haya realizado su reintegración marítima, porque los motivos sentimentales, como los de amor propio que sustentan los intereses del Perú y de Chile, y cuya respetabilidad no pretendo desconocer, al fin desaparecen y se extinguen más o menos tarde, al final de las ideas generosas, que nunca dejan de existir en todo pueblo. Al contrario, los motivos que dicen relación a la vida son permanentes y no perecen más que con la existencia del sujeto interesado. Tal es el caso de Bolivia respecto de Arica.

Aplaudo y comparto con V. E. los nobles y elevados sentimientos que más respetable que todo es la corriente que da preferencia a las altas ideas de justicia y de respeto al Derecho ageno. Al frente de esa evidencia no parece equivocado pensar que, dada la notoria ilustración de V. E. y de los esclarecidos estadistas peruanos, se servirán admitir la justicia inmanente, a la cual, con el acierto de siempre, alude V. E. aquella por la que viene suspirando la Humanidad a través de los siglos, es superior a las egoístas combinaciones políticas y se inspira en los principios naturales que señalan a los hombres y a los pueblos la base cardinal de los derechos inherentes a su vida y a su progreso. Ante esa justicia que reclaman los débiles y los oprimidos, mencionada en la primera nota de V. E., es injusto que en nombre de títulos políticos existentes y una nación amiga y hermana que dispone de puertos más que suficientes sobre una costa de más de 2,000 kilómetros, se niegue a abrir el paso al mar a otra que, a causa de un común infortunio, no posee ninguno y que sólo pide, invocando títulos irreparables anotados por la Historia y demostrados por la Geografía, que se le permita disfrutar del que la naturaleza ha vinculado a su suelo y que la Administración Colonial ha creado para ella. Más todavía injusto es el tratar de negarle la puerta que sólo da paso a su territorio, pues por Arica no se sale ni se entra al Perú, como no se entra ni se sale de Chile. Y es también injusto que, contra los dictados de la justicia que forma el supremo ideal de los derechos humanos, y que debe ser igual para todos, desde que no mira ni a la guerra ni a la fuerza ni a la política, ni a la pequeñez ni la grandeza de ninguno, se quiera dependizar a la exigencia de agena soberanía, como lo está hoy y como lo estuvo antes de la guerra del Pacífico, el desarrollo económico, la expansión comercial y la seguridad misma de un pueblo que tiene tanto derecho a vivir y a crecer como los demás del Continente. Cuando el examen del caso en cuestión se someta al juicio sereno de espíritus imparciales, como ha de serlo un día u otro, seguramente hallarán intolerable que sobre el sagrado derecho de la existencia prime un mero interés político, consistente en manejar a voluntad la válvula de respiración del país vecino, porque hay que decirlo, con el testimonio de tres siglos de existencia colonial y con el de casi un siglo de vida republicana, el Alto Perú se habría asfixiado sin Arica, y a Bolivia le ocurrió lo mismo sin ese puerto, el que, oportuno es añadir de paso, no tiene ningún contacto ni con la seguridad, ni con el comercio, ni con los intereses económicos del Perú ni de Chile.

Si a las consideraciones anteriores se agregan las referentes a la justicia de derechos estrictos, V. E. convendrá también en que para discernirla no es dable apartarse de los factores jurídicos existentes. Entonces, en el momento actual ,nadie puede arrogarse un derecho perfecto sobre Arica, nadie puede reclamar tampoco la justicia correlativa al Derecho. Cada uno está obligado a situarse dentro del medio jurídico que le impone la situación creada. En ese sentido es también el único en que hoy, debe considerarse la cuestión de aquel puerto; sólo corresponde al Perú y a Chile propender a que sus derechos expectaticios actuales se conviertan en derechos perfectos por el medio estipulado en Ancón, o por otro en que recíprocamente pudieran convenir como corresponde a Bolivia el hacer que el suyo, superior, en su concepto, al de sus vecinos, sea considerado por éstos en una cuestión directa o juzgado arbitrariamente por alguna entidad internacional. Tal aspiración, respetuosa de los derechos agenos y ajustada a las normas jurídicas y políticas, no puede ser mal apreciada por los países interesados. Si éstos estiman que su causa cuenta con mejores razones, nada tienen que temer. La discusión tranquila las pondrá en evidencia o las descubrirá sin esfuerzo el juez llamado a fallar. Bolivia no quiere otra cosa, confía en la justicia internacional, así como en los sentimientos de equidad del Perú y de Chile. Por eso les pide fraternalmente que le escuchen o que, en homenaje a la concordia americana, se avengan a someter amigablemente la decisión de la soberanía de Arica al fallo prestigioso de la Sociedad de las Naciones.

El Gobierno de Bolivia no desespera de que V. E., con el cual le unen vínculos sagrados de estrecha fraternidad, cuya consistencia se ha mostrado en toda época superior a la fuerza de los contratiempos políticos, querrá reflexionar más serenamente y se prestará a escuchar proposiciones que satisfagan la dignidad y los permanentes intereses de ambos pueblos.

Con tales votos reitero a V. E. las seguridades de mi más alta y distinguida consideración.— **Carlos Gutiérrez**, Ministro de Relaciones Exteriores de Bolivia.'

Servicio completo

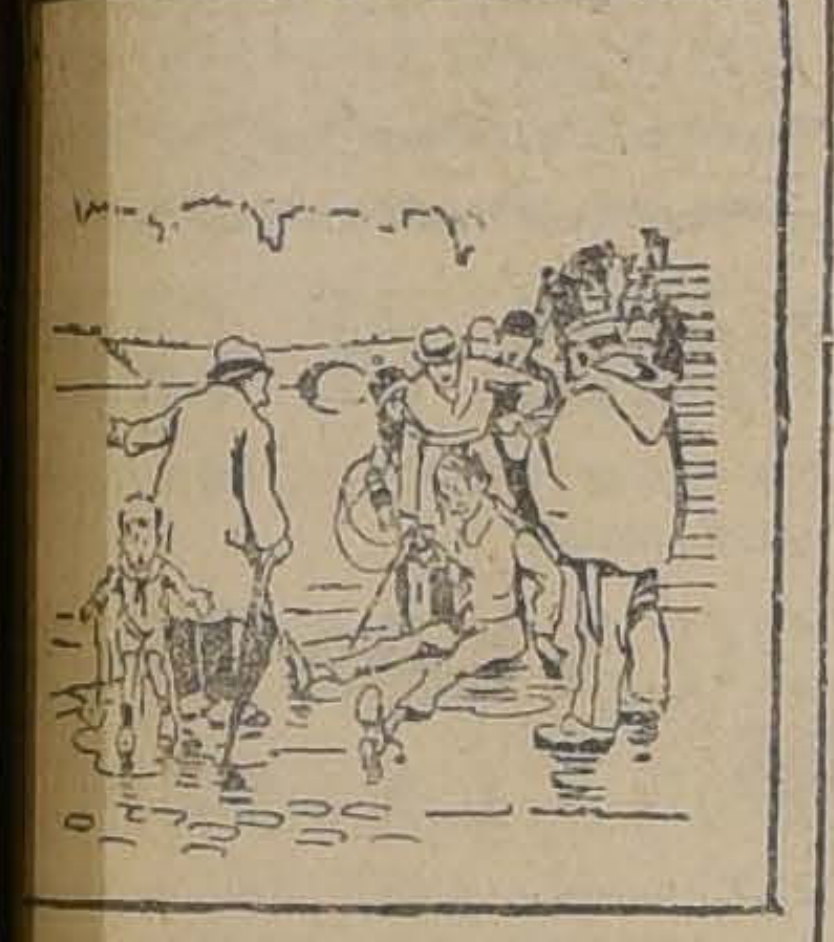

—¿ES USTED QUIEN HA SAL-
DO A MI HIJO?
.....
—BUENO, ¿Y EL SOMBRERO?

Bien educado

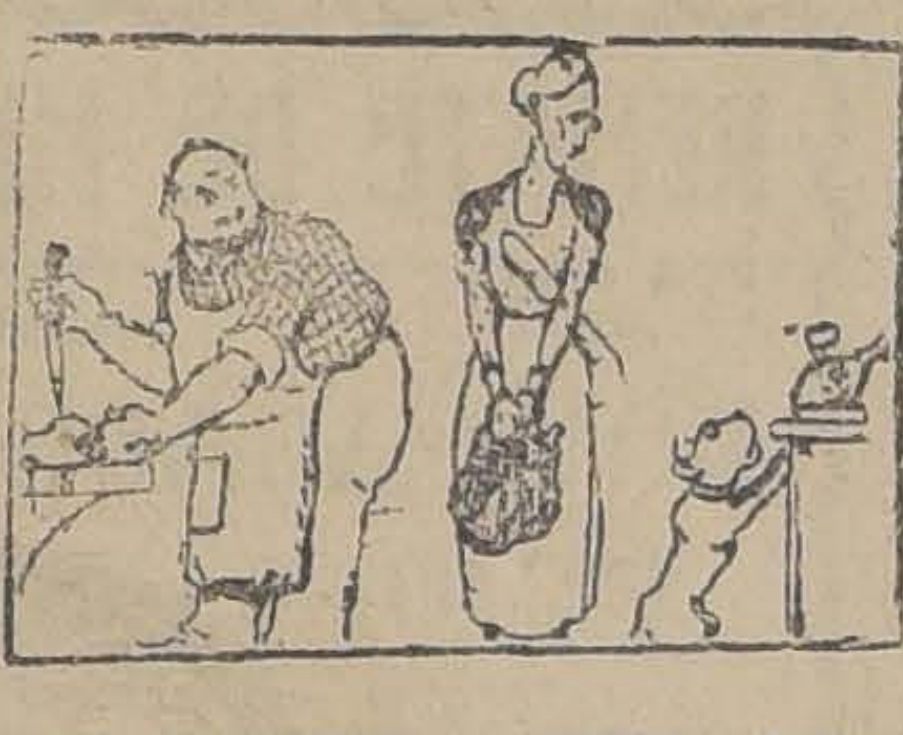

LA CLIENTE. — PERO, OIGA, ESE PERRO SE VA A COMER LA CARNE.
EL CARNICERO. — NO TENGA CUIDADO. NO HACE MAS QUE LAMERLA.

ESPECIFICO BENGURIA
El único reconstituyente del cabello. Cura radicalmente las canas.
MONEDA 875.

CUSRO DE HISTORIA GENERAL
Por LUIS BARROS BORGOÑO
Desde esta fecha se encuentran en venta en todas las librerías los cuatro tomos que componen esta obra.
Los señores Libreros podrán adquirir la nueva edición de los tomos I y II, dirigiéndose al AGENTE Y EDITOR, señor
EMILIO AYMAMI
Pasaje Balmaceda N.o 17.

A Nuestros Suscriptores

Recordamos a nuestros suscriptores cuyos abonos vencen el 31 de Marzo, la conveniencia de renovarlos antes de esta fecha, a fin de evitar la interrupción en el envío de este diario.

La falta de respuesta a este aviso será interpretada como la resolución que no desean continuar el abono y, en consecuencia, será suspendido el envío del diario el mismo día de su vencimiento.

Las remesas de dinero se pueden hacer por medio de **LETRAS BANCARIAS o GIROS POSTALES**, a la orden de **LA NACION** de Santiago.

El valor de las suscripciones es el siguiente:

ANUAL	$ 30.00
SEMESTRAL	$ 16.00
TRIMESTRAL	$ 0.00
UN AÑO EXTRANJERO	$ 70.00

RIVANO Hos.
Instalaciones eléctricas.
Presupuestos gratis.
Moneda 1049.—Teléfono 1965

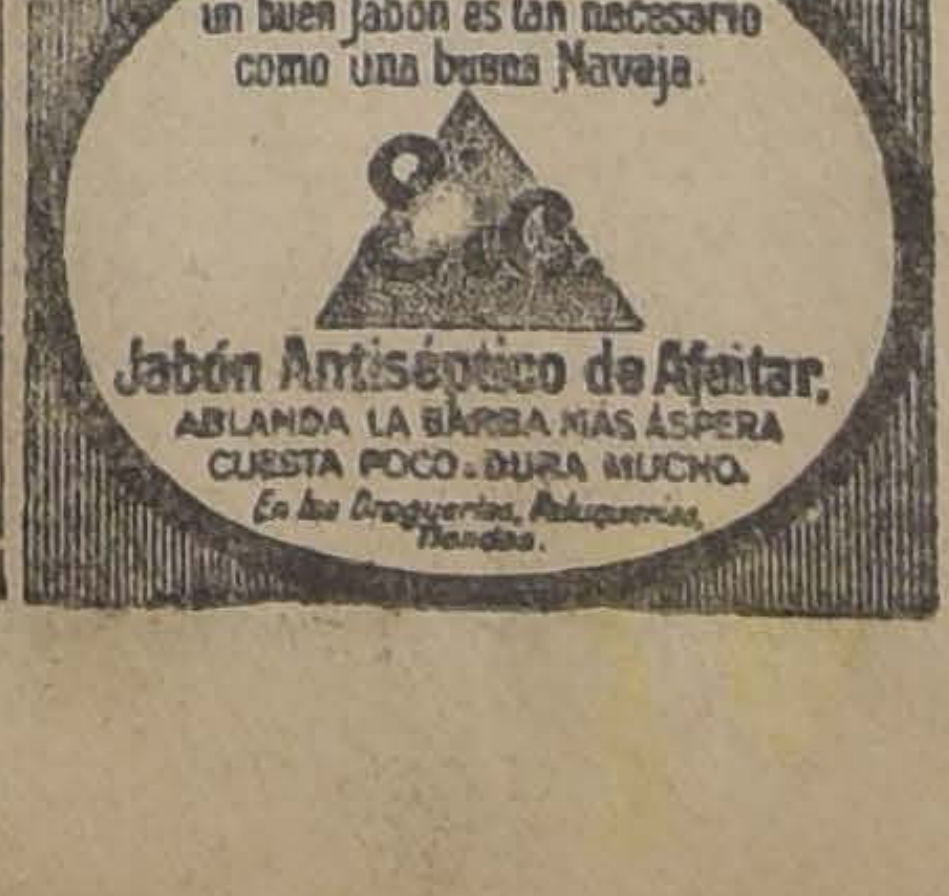
Para afeitarse sin Dolor un buen Jabón es tan necesario como una buena Navaja.
Jabón Antiséptico de Afeitar,
ABLANDA LA BARBA MAS ÁSPERA
CUESTA POCO. - DURA MUCHO.
En las Droguerías, Peluquerías, Tiendas.

OSTRAS - OSTRAS - OSTRAS
Llegaron hoy al Restaurant
"LA PLAYA"
MONJITAS 826 -:- TELEFONO 1250

MADERAS DE RAULÍ

de 1"-2"-3" y 4" por 10, extra secas de cuatro años, gran existencia.

DUELAS DE RAULÍ

de 1 ½ x 5 x 1.10 mts., especiales para vasijas, gran existencia.

BARRACA Y FABRICA "IBERIA", Matucana 745, entre San Pablo y Rosas. - Fco. GARCIA PAZ

EMPRESA FORLIVESI

--- DE ---

Pompas Fúnebres

Unica en el ramo y la más importante en todo Chile:

COMPAÑIA 1037 - 1041

Edificio Arzobispal
ENTRE PLAZA Y BANDERA

Juan Forlivesi
TELEFONO INGLES 877

NOTA.—Esta Casa no tiene sucursales.

Se atienden con prontitud y esmero los pedidos de provincia.

✝

DEFUNCION

Ha fallecido la señora

Ana Lambert de Ojeda

Sus restos fueron sepultados privadamente ayer en el Cementerio General.

SUS HIJOS.

POMPAS FUNEBRES

Empresa Zenteno

Delicias 2584, casi esquina Molina (cuatro cuadras Estación Central)
TELEFONO INGLES 524

Nuestros servicios son presentados en forma insuperable y a los precios más bajos. Sin recargo hacemos todos los trámites de sepultación. Atiende personalmente.

CARLOS ZENTENO LOYOLA

Auto Hudson

SPEEDTSER

Vendo garantidó en

$ 11.000

CASILLA 37

20-M

Fundición San Pablo

Oficina de venta:
Galería Alessandri 7-A. — Teléfono 5119, Central
Talleres:
Blanco Encalada 3023. — Teléfono 94, Estación

REPUESTOS

para segadoras **Mc Cormick, Deering, Emerson y Alvión,** para picadora N.o 12 para prensado **Witman y Columbia** marco de acero y madera

OFRECE

JUGO DE UVA FORTUNY

Bebida alimenticia y sin alcohol, es el mejor por ser puro de uva. Probarlo para convencerse. Depósito, calle Bascuñán Guerrero N.o 228. Casilla N.o 1669. Teléfono N.o 108. Estación.

JOSE FORTUNY.

1.o-A

ALAMBRE

ESTERILLA y HUINCHA

PARA

ENCUADERNACION

Papel Mantequilla

PARA ENTREGA INMEDIATA

OFRECEN:

Hardy, Menelaus y Cía.

BANDERA 33

VICTOR ORELLANA

Nuevos Surtidos

Novedades

para Niños

LOS ALMACENES INGLESES

Casilla 956 - STRUTHERS y Mc ROSTIE - Tel. 307

ESTADO ESQ. HUERFANOS

Contratistas y Pintores

AGUARRAS "ROYAL"

La única que reemplaza en perfectas condiciones al aguarras "Arbolito". No corta ni corre la pintura y por su precio económico, es hoy la preferida de contratistas, pintores y enceradores.

Ventas al por mayor y al detalle

"Emporio Agustinas"

Agustinas 1907, esquina Cienfuegos.

DARIO PEÑA AGUIRRE
Agente exclusivo

CASA AMOBLADA

Familia extranjera con tres niños busca casa amoblada en Providencia. Se paga buen precio. Prefiérese barrio cerca Avenida Pedro Valdivia o en Los Leones.

Ofertas a casilla 567.— Santiago

Dueños de Automóviles

El Agente de las Maestranzas del Ejército, ofrece para hacer ejecutar en dichos establecimientos, cualquier trabajo de mecánica de precisión y repuestos como piñones, coronas, ejes, bocinas, tuercas, pernos, volantes, diferenciales, engranajes, camisas, anillos, ruedas, bielas, etc., etc., a precios de justicia y sin competencia. Calidad comprobada.

Pormenores y muestras

TEATINOS 420. — CASILLA 1998

NOTA.—Se manda a domicilio a recoger los trabajos, avisar teléfono 3370.

PROPUESTAS

Se piden propuestas para el suministro de ripio de río.

Consultar bases con el Ingeniero de nuestra Sección Vía-Férrea, San Antonio 645.

CHILIAN ELECTRIC TRANWAY & LIGHT CO., LIMITED

CURSOS PARA OBREROS

ESCUELA DE ARTES Y OFICIOS

Sección nocturna

Está abierta la matrícula de 7 1|2 a 9 P. M., durante la presente semana, el **SABADO** de **1 1|2 a 3 1|2 P. M.,** para los cursos de mecánicos, electricistas, herreros y carpinteros, torneros y modelistas.

AVISOS DE REMATES

Remate del Menaje de Casa

DEL SEÑOR KARL SCHUTZ

CALLE VIÑA DEL MAR N.o 18,
CHALET PROXIMO V. MACKENNA

TAPICES ORIENTALES

EL LUNES 22 DEL PRESENTE A LAS 2 P. M.

POR AUSENTARSE DEL PAIS

— HAY —

TAPICES ORIENTALES. —Magníficos tapices, legítimos, turcos y persas, en cortinajes, gobelinos, carpetas, pisos delanteros, pisos araucanos, centros, etc.

ESCRITORIO. — Escritorio americano roble, amoblado tapado felpa labrada, sofá, dos sillones Morris, mesa centro redonda, sillas de roble cuero estampado, estante abierto de roble, mesitas orientales, estufa eléctrica con su chimenea de madera, reloj sobremesa de bronce, cojines, tapices orientales, lámpara eléctrica de 5 luces, alfombra roja de centro, stores, cuadros, grabados en colores, fotografías, adornos, etc., mesas turcas, etc.

COMEDOR.— Amoblado estilo americano con aparador y dos trinches color natural, mármoles rosados y vitreaux de cristales, mesa de correderas, 6 sillas tapiz pergamoid estilo inglés, servicio de mesa de porcelana, servicio de cristal fino, servicio de fruta, id. de pescado, piezas sueltas de plaqué fino, en fruteros, alcuzas, asientos para botellas, floreros, servicio para té de plaqué, mesa turca para el café, con sus tazas y cubierta de bronce cincelado; tapices y cortinajes turcos y persas, alfombra de centro oriental, etc.

DORMITORIO.— Amoblado estilo inglés caoba con ropero de 3 cuerpos, peinador, cómoda y veladores, dos catres de bronce gemelos, muebles al laqué para guagua, cuna de fierro con bronce, con colchón y encajes; sofá y sillones tapados forrados en cretona, cuadros, grabados en color, pisos araucanos, sillón balanza, cortinas de gasa, etc., colchones de crin y de lana, sobrecamas, etc.

PIEZA VESTIR Y BAÑO.—Gran guardarropa de 3 cuerpos color caoba con bronce, diván tapizado en felpa, cubre-diván oriental, taburete oriental, mesa centro ovalada, piel de huanaco, cortinajes orientales, tapices araucanos, escopeta con estuche, lámpara eléctrica, tina de baño fierro enlozado, calentador Califont, lavatorio desagüe de mármol y patas de níquel, bidet, artículos de loza y fierro para toilette.

HALL Y VARIOS.— Amoblado mimbre con tapices de cretona, piano vertical Knau, pedestales, paragüero con espejo, cortinajes persas, pisos araucanos, alfombras de petates, lámparas de sobremesa, mesas de centro para el té, gobelinos, fotografías, grabados en colores, máquina de coser Singer, magnífico refrigerador de gran tamaño laqué y níquel, amoblado de dormitorio enchapado en nogal, guardarropa de lingue, cocina a gas con horno, batería de cocina de fierro enlozado y acero, carnicera, muebles para cocina, armarios, sillas, frascos y tarro para menestras, plantas en tina y maceteros, escalera tijera, útiles para lavar ropa, alfombra de escala, varillas, mangueras, máquina lavar, un galponcito con fierro para techo, etc., etc.

A la vista el Domingo 21 de 10 a 12 y de 2 a 6 P. M.

Victor Araya L.,
MARTILLERO DE HACIENDA

SOCIEDAD ANONIMA

FERIA YZQUIERDO

Oficina
Estado 52
Casilla 24 D.

Establecimiento de Feria
Fundado el año 1881

Teléfonos
oficina 20
Establecim
Parque 10

EN LA FERIA DE

HOY SABADO 20

se venderán, como de costumbre, buenos lotes de:

BUEYES, VACAS Y NOVILLOS

gordos, de procedencias diversas.

También se venderán algunas partidas de BUEYES D TRABAJO.

JUAN ANTONIO GONZALEZ EDWARDS
Gerente.

NOTA. — Para evitar equivocaciones, fijarse, al de char por ferrocarril, consignar claramente:

"SOCIEDAD FERIA YZQUIERDO".

REMATE

Por acuerdo de los herederos de la **Sucesión de don Alej Gais,** ante el señor Juez Compromisario don Luis Eduardo rro,

EL 22 DE MARZO PROXIMO, A LAS 3.30 P. M.

Se sacarán a remate las propiedades ubicadas en **LA TERNA,** Comuna de La Granja, departamento de la Victoria

A).—Casa quinta sita en calle San Diego esquina N. E. nida Reina Margarita, por el **MINIMUM DE**

$ 98,295.50

pagándose una deuda de $ 37,000.00, más o menos, al co más la tercera parte del saldo, y el resto a seis meses pla el 8 o|o anual, o el 12 o|o en caso de mora, también anual;

B).—Lote No 8. El terreno ubicado en la calle Malta, Población Villa Italia, en La Cisterna, por el mínimum de pesos, pagaderos con la mitad al contado y el resto a 6 meses el 8 o|o anual.

Si no hubiese postores por la propiedad mencionada en tra A., se rematará por lotes, en la siguiente forma, y por mínimums que se expresan:

LOTE N.o 1.—Sitio con frente a la calle San Diego, $ 16,980.50.

LOTE N.o 2.—Sitio y casa de dos pisos, sólida constr esquina N. E. con Av. Reina Margarita, por $ 49,725.00, dose $ 37,000.00 al contado y el saldo a seis meses, con el o el 12 o|o, en caso de mora;

LOTE N.o 3. — El sitio frente a la misma Avenida Margarita, por $ 15,880.00;

LOTE N.o 4.—El sitio frente a la misma Avenida, por pesos;

LOTE N.o 5.—El sitio frente a dicha Avenida, esquina Josefina, por $ 5,015.00;

LOTE N.o 6.—El sitio frente a la misma calle Santa Jo por $ 3,212.00; y

LOTE N.o 7.—El sitio frente a dicha calle, colindante los anteriores, por $ 3,212.00.

Los lotes números 1, 3, 4, 5, 6 y 7, se pagarán con la al contado y el saldo a seis meses plazo, con el interés anual, y el 12 o|o en caso de mora.

Demás bases, planos y antecedentes, consúltense en del Actuario que subscribe, Secretaría del Juzgado de San Bernardo.

CARLOS LETELIER

REMATE DE MENAJES DE CASAS

POR ORDEN DEL 4.o JUZGADO CIVIL, SUCESIONES Y VA CONSIGNATARIOS

HOY SABADO 20 A LAS 2 P.M.

1290-COMPAÑIA-1290

—: HAY :—

SALONES.— Rico piano **media cola Bechstein,** 2 idem vert alemanes, alfombra cortada de una pieza, lámparas a amoblados de asiento en estilo inglés Luis XV y Luis con tapiz de seda y lana, cortinajes de seda con barras bronce, escritorio de señora con bronce, cuadros al óleo, bados, jardineras, consolas y espejos dorados, fonola con zas, estatuas, mesa centro, etc.

ESCRITORIOS.—Alfombras de una pieza, lámparas a gas, torios ministro y medio ministro, estantes para libros, rio de cortina de roble americano, **2 estantes para libr raíz de nogal,** amoblados de cuero, libros, grabados, etc.

COMEDORES.— Alfombra de una pieza, 3 juegos de come 1 en estilo inglés y 2 estilo Renacimiento, mesas de co ras, sillas de cuero, carpeta de mesa, manteles y servi grabados, cuadros al óleo, cuchillería, bandejas, alcuzas, ras, licoreras, piezas de centro, mantequilleras y servicio té de plaqué, etc.

DORMITORIOS. — Lámparas a gas, alfombras de una pieza, **nitos juegos de dormitorios, uno con bronce y caoba con junco al laqué,** 6 juegos más en estilo Luis XV y e lo inglés con roperos de 1 cuerpo, **2 bonitos catres de modernos,** colchones, servicios lavatorios de plaqué y amoblados de asientos, cuadros santos, cunas de bronce, **peros de 1 cuerpo de jacarandá,** marquesas de caoba y etc.

VARIOS.—Cocinas a gas y económicas, 2 grandes guardarr mesas de cocina, alfombra escala y de pasadizo, máquina coser, pedestales, silla para enfermo, paragüeros con esp 2 estantes abiertos, 3 grandes palmeras fénix, y una par de estuches para objetos de arte.

ENRIQUE MANDIOLA
MARTILLERO DE HACIENDA

Remate Importante

Por acuerdo de los herederos de don Baldomero Villela y la señora Carmela Biron de Villela, ante el Compromisario don Ladislao Errázuriz, y en la Notaría del actuario, don Eulogio Altamirano, se subastará el fundo

Las Pataguas de Pichidegua

ubicado en el departamento de Caupolicán, Comuna de Pichidegua, el **8 de Abril próximo,** a las 4 P. M., por el mínimum de

$ 500,000

pagaderos con un tercio de contado, un tercio a seis meses y el saldo a un año plazo, con el 8 por ciento de interés. La propiedad no tiene ningún gravamen y se incluyen en la subasta los útiles, enseres y maquinarias del fundo.

El fundo tiene una superficie de 350 cuadras, de las cuales 300 son de terrenos planos, de primera calidad y regadas con agua abundante y canal propio. Las cincuenta cuadras restantes son lomas y de cerro con monte de espino. Hay más o menos 14,000 álamos, gran parte de ellos en estado de explotación; casa-habitación, galpones, 18 posesiones para inquilinos.

La propiedad queda más o menos a media hora de carruaje de la Estación Las Cabras y a una hora, más o menos, de la de Cerdao, del ramal de Pelequén. Para visitar el fundo, dirigirse al Administrador, a Pichidegua, Las Pataguas.

Bases, títulos y más antecedentes en la Notaría de Altamirano, Palacio de los Tribunales.

LA NACION

Santiago, 20 de Marzo de 1920.

ANTE UN DESORDEN INAUDITO

La República parece atravesar en los momentos actuales por una de las épocas más inquietantes y perturbadas de su vida interna. Por todas partes los síntomas de desorganización y de malestar asumen caracteres de disolución y de verdadera decadencia, que no es lícito silenciar por consideración a los hombres o a los círculos, so pena de incurrir en lamentables complicidades.

¡Si no fueran más que las huelgas! Tan pronto estalla en una parte una asonada irresponsable en que se incendia el material de una empresa de tranvías, como en el extremo opuesto del territorio una riña de montescos y capuletos de aldea degenera en una pequeña guerra civil.

Las autoridades ven desaparecer por momentos la eficacia antaño inerrable de sus recursos para hacer respetar el prestigio del Gobierno y la estabilidad del orden público. Volvemos así rápidamente a los tiempos de intemperancia en que la propagación de las ideas constituía un atentado que no dejaba jamás de señalar a sus autores a la venganza de las mazorcas asalariadas.

Y resulta vano intento enviar Ministros de Corte en visita y concentrar tropas en las regiones amagadas por la discordia. El respeto que antaño infundían a los turbulentos parece haberse disipado en un ambiente que ha envenenado tantas virtudes cívicas y tantas tradiciones honrosas de nuestra democracia organizada.

Así se comprende la noticia de que en pleno régimen de intervención pacificadora de la sautoridades, un hombre de ideales, un ciudadano modesto a quien su franqueza armaba caballero de la prensa y su valentía elevaba al nivel de los poderosos haya sido asaltado en pleno día en un tren del Estado y acribillado de heridas. El puñal ha reforzado así en sus carnes de holocausto la justicia de sus reivindicaciones.

Es un periodista demócrata, un lejano y casi desconocido hermano de armas el que ha pagado así el rescate de su franqueza. Ese hombre tenía derecho a luchar en la prensa por lo que conceptuaba la verdad y la justicia. Y si se equivocaba, allí estaban los Tribunales, allí estaba la vindicta pública que jamás se equivoca para pulverizar una torcida propaganda. Pero jamás habría podido soñarse que la entereza de sus publicaciones pudiese tener la virtud de resucitar para una provincia del Chile civilizado de 1920, los lejanos tiempos de "vendettas" y de acechanzas armadas que llenan las crónicas del Far West norte-americano.

Estamos, pues, en presencia de una situación de alarmante intranquilidad para una de las zonas más progresistas y pobladas de la República, para una de esas regiones en que la opinión tiene más fuerza y más independencia. Las peticiones de garantía llegan en tropel, no sólo por conductos humildes, sino bajo la ratificación autorizada de vecinos insospechables. No hay matices políticos que se dividan en pro y en contra de los denuncios. Por el contrario, la inquietud y el abuso han tenido el prurito de unir a los curas con los radicales, sus impugnadores irreconciliables de ayer. Y se predicen desórdenes cuyas perpectivas quizá se abulten intencionadamente — ¡queremos suponerlo así!—pero que en todo caso extreman la nota de la falta de respeto a las autoridades constituídas y al orden imperante en una nación civilizada.

El Gobierno tiene entonces la obligación de poner término inmediato a esa alarma pública y de asegurar el orden sin haber contemplación de ninguna especie ni a la importancia de los interesados ni a la elevación de las influencias que puedan apadrinarlos. En nombre del prestigio de ese Gobierno, del respeto a la ley civil y a la vida humana, en una palabra, del concepto más elemental de las libertades públicas, el país exige que se ponga término a esa serie de acontecimientos inexplicables que vienen desarrollándose en Traiguén. ¡Demasiado se ha soportado ya para que semejantes amenazas puedan mantenerse latentes!

UN PRESUPUESTO RETARDADO

Dada la configuración del territorio nacional, la línea férrea que recorre el país casi de un extremo al otro, y sus ramificaciones transversales, constituyen un elemento de actividad y de vida irreemplazable, y cuya supresión produciría trastornos casi imposibles de imaginar, de puro extensos y transcedentales.

Nada hay que no esté por algún modo vinculado a los Ferrocarriles del Estado, y en que el buen o mal régimen de éste no haga sentir su influencia favorable o desfavorable: los negocios, por una parte; la producción agrícola y minera de exportación, por otra; por otra la movilización de artículos de consumo interior, de indispensable consumo, y el transporte de pasajeros.

Es por eso que la opinión pública se manifiesta celosa del buen funcionamiento de la Empresa; formula protestas a la primera manifestación de perturbación del servicio; es en ocasiones hasta injusta para hacer inculpaciones y atribuir responsabilidades en esta materia.

Por eso es también que las corporaciones que tienen intervención en la gestión superior de la Empresa de los Ferrocarriles del Estado deberían proceder con la suficiente celeridad a adoptar las medidas que ésta necesita para su funcionamiento. Por eso debió el Gobierno facilitar en su oportunidad la contratación del Empréstito autorizado con el objeto de aquirir el material más indispensable e iniciar las obras de reparación y ensanche que exigen las necesidades de la época. Por eso, según hemos informado hace dos días a nuestros lectores, el señor Ministro de Hacienda, con plausible actividad, se está preocupando de hallar colocación a dicho empréstito en los mercados de algunos países extranjeros.

Dentro de ese mismo espíritu, y con igual finalidad de bien público, también se debería despachar el presupuesto de la Empresa, retenido en el Honorable Senado, con grave daño de la administración de la misma. Sin saber a qué atenerse con respecto a sus gastos definitivos; a obscuras sobre su presupuesto, que es la base de toda buena administración, no puede la Dirección de la Empresa de los Ferrocarriles intentar ninguna obra, por necesaria que sea, ni puede aventurar un gasto que no sea de los de rutina y de impostergable realización.

Eso no es lo normal. Eso mantiene una situación incierta, dentro de la cual no cabe ni siquiera hacer críticas justificadas, ya que puede decirse que la Empresa de los Ferrocarriles pasa así por un período de administración transitoria y provisional.

La Comisión Mixta de Senadores y Diputados tiene despachado y envió al Senado dicho presupuesto, hace ya más de un mes. Es esta última Honorable Corporación la que está en retardo; y es ella la que se halla en el deber de discutirlo y modificarlo si le parece, pero en todo caso no dejar sin resolución la administración financiera de una Empresa de Transportes que mucho tiene que ver con todas las manifestaciones de la actividad económica del país.

La situación económica de los Ferrocarriles del Estado

CAUSAS QUE HAN PROVOCADO SU ESTADO ACTUAL

En 1913, cuando se hablaba de la reorganización administrativa de los Ferrocarriles del Estado, el Instituto de Ingenieros abrió un debate sobre este tema.

En ese entonces el actual Director de la Empresa, al referirse a las sucesivas leyes administrativas, dijo lo siguiente: **centralización, descentralización, unidad directiva, dirección general potente y competentísima,— todo, todo lo hemos ensayado, y todo en vano...**

Sin embargo, una nueva ley de Reorganización se agregaba en 1914 a las ya ensayadas en 1884 y 907.

La referida ley no hubiese tenido efecto alguno si no se hubiese consultado en ella, como lo recomendaban don Carlos Heidinger y don Manuel Trucco, la cuestión relativa a la preparación del personal

De 1914 a esta parte mucho se ha ganado en la parte administrativa de la Empresa. Llevando a los puestos superiores gente de cultura universitaria se ha conseguido eliminar casi por completo la recomendación política. Simultáneamente se ha ganado en disciplina y honradez. Al mismo tiempo el perfeccionamiento técnico de los servicios permitía establecer economías apreciables año a año.

Así, el consumo de carbón por millón de toneladas kilómetros fué de 352 toneladas en 1914, bajando a 263 toneladas en 1919.

En la misma proporción ha disminuído el consumo específico de los demás materiales de tracción. En aceite para carros se consumía en 1915, por cada mil ejes kilómetros, 2,226 Kg. En 1919 este consumo bajaba a 1,038 Kg.. Es decir, a menos de la mitad.

Esta economía, ha sido imperceptible para el público por cuanto las alzas traídas por la guerra en los precios de costo ha hecho subir las cifras totales de los valores de inversión.

En los años 13 y 14 el público se quejaba tanto o más que ahora por la falta de transportes oportunos. Sin embargo, con el mismo equipo, la administración actual ha atendido el tráfico de 1919, superior en más de 300 millones de toneladas kilómetros al de 1914.

A pesar de que estos datos revelan un mejoramiento en la explotación, nuestros ferrocarriles no salen de su estado deficiente.

Esto prueba que, si la ley de 1914 mejoró la parte administrativa al establecer la selección del personal, no alivió a la Empresa de otras causas más profundas y más graves, causas que, independientes de la misma administración, son las que mantienen a la Empresa en su constante crisis financiera. En general ,ellas pueden agruparse en la siguiente forma:

a) Causas derivadas de la política económica general del país.

b) Causas derivadas de la falta de capitales para renovación y ampliación de los servicios e instalaciones de la Empresa.

c) Causas derivadas de la política general ferroviaria y portuaria del Estado.

d) Causas derivadas del personal.

En artículos posteriores estudiaremos cada uno de estos puntos.

Ing. **RAUL SIMON**

Alquilo

LOCAL

EN CALLE DE HUERFANOS ENTRE ESTADO Y AHUMADA

En la mejor situación comercial de Santiago, en perfecto estado de aseo y conservación. luz eléctrica, gas, bodega. W. C., etc.

CANON MUY COMERCIAL

Carlos Ossandón B.
168 — BANDERA — 168

Los sistemas fiscal y monetario

COMO INDICE FUTURO DEL CREDITO DE LAS NACIONES

POR PAUL M. WARBURG

(DISCURSO PRONUNCIADO EN EL BANQUETE A LOS DELEGADOS DE LA SEGUNDA CONFERENCIA FINANCIERA PAN-AMERICANA)

(Conclusión)

Para un gran número de consumidores americanos es infinitamente de mayor importancia un retroceso en los precios que las exageradas exportaciones vendidas a precios caros a compradores cuyos límites naturales de créditos se hallan casi agotado.

Para los países extranjeros que compran nuestros artículos, la declinación de nuestros precios habría significado, o la correspondiente baja de sus propios precios, o una recuperación en sus cambios, o ambas cosas combinadas. En todo caso, les serviríamos mejor vendiéndoles a precio más bajo el mínimo que deben recibir, que no abriéndoles crédito a precios superiores por el máximo que pudieran adquirir.

Después de cinco años de sufrimientos y sacrificios, las masas están ingobernables, voluntariosas e irrazonables. No quieren someterse a la intervención tediosa o a las pesadas cargas de impuestos de los gobiernos. Los países acreedores, insistiendo en que los solicitantes de nuevos empréstitos adoptaran una política de presupuestos nivelados y en que redujeran tales créditos hasta el mínimo necesario, ayudarían a sus deudores a escoger un camino más seguro, el cual, sin esas influencias extrañas, no siempre pueden seguir los gobiernos.

Al formular estos principios generales y observaciones, no es posible, naturalmente, desentenderse de que hay ciertas emergencias que implican el peligro de mucho sufrimiento físico y económico que, desde el punto de vista del altruismo y del interés bien entendido, parece reclamar pronto remedio. Cuando sin ayuda extraña la reconstrucción esté más allá del alcance del pueblo, o cuando se halla inmediato al hambre o al aniquilamiento económico, no hay duda que todos deberemos contribuir con nuestra parte para obtener el remedio, ya sea por medio de la iniciativa privada o ya mediante la acción directa o indirecta del Gobierno.

Salvo cuando motivos muy altruistas deban ejercer una acción determinante, creo que es llegado el tiempo de que los banqueros internacionales, al tomar en consideración nuevos empréstitos ,apliquen los principios más estrictos no solamente con respecto a presupuestos, sino también en lo que corresponde a la urgencia de las solicitudes y los objetos que se propongan. Así como es deber patriótico de todo ciudadano hacer ahorros, de la misma manera el conjunto reunido para inversiones debe considerarse como fondo sagrado de la Nación, para emplearse únicamente cuando pueda hacer los mayores beneficios. Las exigencias del mundo en el próximo futuro habrán de ser mucho mayores que los ahorros del mundo, y, a ser posible, nada sería más oportuno que una "lisa de prioridad mundial" que reglamente el uso del nuevo capital. Temo que esta perspectiva no la encuentren muy alentadora los países de nuestro hemisferio cuyo futuro depende grandemente de un nuevo desarrollo. Afortunadamente, varios de ellos pertenecen a la categoría de los países que prestan y no de los que piden prestado, y un buen número de los mismos han aprendido de las emergencias de la guerra a desarrollar sus recursos y nuevas industrias, habiendo hecho progresos admirables en el sentido de mayor independencia económica y financiera.

Mi creencia particular es que el capital en el viejo mundo encontrará campo tan vasto en la obra de reconstrucción y colonización en la "obscura Europa", que no le será posible dedicarse tan liberalmente al desenvolvimiento de los países de este hemisferio, como lo hizo en el pasado. Por consiguiente ,las tres Américas vendrán a formar en lo comercial y financiero una unión creciente en intimidad y en fuerza.

Las consecuencias de las finanzas de la guerra deben corregirse antes de que los países vuelvan a su actitud de antes de la guerra para con los negocios. Yo creo que los Estados Unidos se están moviendo en ese sentido más de prisa que casi odas las demás naciones. Según el informe del Secretario del Tesoro, hemos ya detenido el aumento de nuestra deuda pública y empezado a reducirla. Debemos persistir en esa política y ligar ahora nuestros esfuerzos en la tarea de contener y destruir el alza de los precios; en la de impulsar más la industria y la economía y en distribuir la plétora de nuestras obligaciones de guerra. Es muy posible que para alcanzar estos fines y para librarnos del último vestigio de nuestras finanzas improvisadas hayamos de someternos a un período de tarifas liberales de interés, tanto para papeles comerciales como de Tesorería. Por consiguiente, aunque el futuro inmediato no se nos ofrezca brillante, con la perspectiva de unas finanzas extranjeras favorables estaremos suficientemente fuertes para cuando haya concluído este proceso de purificación, que será más breve y fácil mientras más pronto y empeñosamente lo emprendamos. En él podemos embarcarnos ahora sin temor al fracaso, mientras que, por el contrario, el problema pudiera agravarse si consentimos en una política de constante inflación y prosperidad basada en una posterior elevación de precios.

Si conservamos toda nuestra serenidad y obramos prudentemente; si atendemos a nuestros problemas no con la mira estrecha de servir lo mejor posible al simple individuo o a sólo el país, sino colocándonos en un punto de vista más alto—en este momento crítico de la historia del mundo— desde el cual el camino que se siga sea el mejor para todos, entonces estaremos en aptitud de ceder nuestra contribución íntegra no sólo para la reconstrucción y rejuvenecimiento de Europa, sino también para desarrollar las estrechas relaciones comerciales que por lógica y sentimiento deben vincular a las repúblicas hermanas de las tres Américas.

La renuncia por parte de los Bancos centrales a posteriores aumentos de inversiones—o su deseo a toda costa de reducir sus valores negociables juntamente con la disminución de los derroches por parte de los gobiernos, tiende a la contracción de los empréstitos y a la baja de los precios. Además de eso, un movimiento en tal dirección sería estimuado por el aumento necesario de impuestos para cubrir el aumento proyectado en los ingresos de gobierno.

Es esencial, no obstante, que el impuesto sea estudiado en forma que evite los excesos. Nuestra forma actual de impuestos ha resultado un fracaso, en cuanto a que, en un mercado que sube, el equivalente de las contribuciones altas sobre rentas y utilidades se agrega al precio que paga el público por las cosas; y en cuanto a que mutila el poder de inversión de un país retardando por consiguiente su futuro desarrollo.

En virtud de la depreciación del poder comprador del dinero, el valor de las utilidades por inversiones (de ahorros anteriores) se ha dividido por dos, en los países que han disfrutado de las mejores condiciones económicas, y en los afectados más desfavorablemente, se ha diezmado, si es que no ha desaparecido enteramente. Así es que la distribución de los ingresos se ha modificado profundamente en todos los países. En conjunto, las partes que corresponden al agricultor y a la gente asalariada han aumentado fenomenalmente a expensas de los que viven de las entradas fijas de sus anteriores ahorros. El despilfarro debe tener un dique no sólo para las clases superiores sino en igual medida para la multitud que recibe la mayor parte de los ingresos nacionales y que, en total, realiza la mayor parte de los gastos de un país. Los impuestos ue en escala ascendente descansen en los gastos y no en el ahorro, y los impuestos efectivos sobre consumo que favorezcan los niveles bajos de precio y enriquezcan al Gobierno, (no al productor ni a los comerciantes de mayoreo y menudeo) serán en mi concepto la consecuencia lógica de un presupuesto consciente y razonable.

Desde el principio de la guerra ha estado viviendo el mundo, en general, en lo que en lenguaje de negocios se llamaría "mercado del vendedor"; será preciso convertirlo en "mercado del comprador" si queremos hacer una cura perfecta. En otras palabras, los artículos deben buscar el mercado más voluntariamente que el mercado a los artículos. Es la única manera de que la "corriente de los efectos" vuelva a subordinarse a la política dirigida por la "corriente del oro".

Con pena me doy cuenta de que esta exposición del problema habrá agotado vuestra paciencia; pero, a mi modo de ver, las conclusiones son llanas y no tan inquietantes como a muchos parecen, si las causas de desazón se analizan en general más cuidadosamente y son mejor comprendidas.

El desastre de los cambios extranjeros es la consecuencia lógica de la anarquía reinante desde la deposición del "rey oro".

El descuento de los cambios exteriores de los países que piden prestado no es la enfermedad sino el síntoma. Expresa la diferencial entre diversos grados de depreciación del dinero y el crédito y entre grados de semejantes de productibilidad en los varios países.

Cuando se han agotado el poder igualador del oro, los tipos de interés y el crédito del Gobierno, el descuento de los cambios exteriores es lo único que queda como medio de renivelación.

Los cambios exteriores de los países afectados no pueden estabilizarse hasta que sus importaciones y exportaciones se balanceen más aproximadamente, y hasta que el proceso de dilución de la moneda corriente y del crédito del Gobierno se reduzca uniformemente o se detenga.

Se necesitan, pues, urgentemente, presupuestos balanceados; porque restituyen el crédito; porque previenen la futura inflación; porque conducen a la disminución de gastos y por consiguiente de los impuestos, que, si son bien ideados, ayudan al decrecimiento del consumo, al aumento de la producción y al abaratamiento de los precios. Y esto a su vez es esencial por cuanto estimula las exportaciones y desanima las importaciones que no son esenciales, estableciendo la posibilidad de reducir en lo posible la diferencia entre las dos.

Por espacio de algunos años la rehabilitación de los patrones monetarios y de los niveles de cambios exteriores de los países deudores, dependerá principalmente de la política fiscal de los gobiernos; el carácter de sus presupuestos (incluyendo, como lo hacen, la cuestión del trabajo y aumento de producción) será, más que ninguna otra cosa, lo que decida de su futuro valer y desarrollo económicos.

Si estamos de acuerdo en estas premisas, no hay para qué pensar que en los tiempos que corren, los cambios extranjeros puedan o deban quedar permanentemente desorganizados.

A menos de que hubieran podido detenerse en los países deudores el manantial de artículos o la emisión de vales de tesorería y moneda para pagar déficits, ningún país acreedor hubiera concedido o absorbido empréstitos suficientemente grandes para mantener sobre una base artificial de paridad, factores que intrínsicamente llegaron a ser tan disímiles en valor. Además de que, conceder tales créditos sin diferenciación alguna, hubiera sido por parte de todos los interesados una política imprudente y poco caritativa, porque habría empujado al precipicio tanto al país deudor como el acreedor, en vez de conducirlos por la dirección opuesta hacia la gradual recomposición.

AL PASAR

CUBA, ¿TIERRA DE PLACER?

En todos los Estados Unidos no se puede hoy en día beber ni una copa de champagne ni tomar un cocktail con mediana libertad, pues aún el líquido apetecido no ha mojado los labios, cuando los hombres encargados de velar por el cumplimiento estricto de la ley lo invitan a pasar por la prefectura pagar una fuerte multa, tanto al bebedor como al que ha proporcionado la bebida.

Esta situación tiene desesperados a miles de hombres que emplean parte de su inteligencia en buscar nuevos placeres que les hagan olvidar las alegres expansiones que les producía el alcohol.

Como consecuencia del nuevo régimen prohibicionista hay quienes han pensado que Cuba, la perla de las Antillas, puede convertirse en el Monte Carlo de los Estados Unidos, ya que en esa tierra se disfruta de un clima inmejorable, de bellezas naturales que recrean el espíritu, y de la más amplia libertad.

Se encuentran ya instalados en esta verdadera tierra prometida los elegantes bares que poblaban antes las avenidas de Nueva York, y se han ido llevándose sus menajes, cristales, personal, y aún los líquidos que no pueden ofrecer en su patria. El neoyorquino que en Cuba penetre a ellos se creerá en plena Quinta Avenida...

A esta tierra se dirigirían todos los que hoy en día no pueden vivir a sus anchas en ninguno de los Estados de Norte América, y como es natural la creencia de que Cuba puede convertirse en el Monte Carlo de América ha alarmado enormemente a los centros religiosos de los Estados Unidos que tanta participación tuvieran en la aprobación de la ley antialcohólica.

Los moralistas empiezan a hablar ya de que es necesario llevar cuanto antes a Cuba personas que combatan el alcoholismo y busquen la forma de que se dicte una ley prohibiendo la venta y la fabricación de las bebidas espirituosas ¿lograrán sus propósitos?

Sigue la (casi)

GRAN BARATURA

del rico, elegante y muy durable calzado "Colle" para señoras, el mejor y más conveniente que existe en Chile.

Pídase en

"La Flor del Día"

SAN ANTONIO 98, ESQ. MONEDA

LAS PENSIONES DE GRACIA.

Desde hace algunos años vienen visitando con triste frecuencia las antesalas del Congreso numerosas familias, que acuden a solicitar de sus miembros el despacho de las pensiones de gracia pendientes de su consideración.

Existen entre estas familias algunas que descienden de meritorios y distinguidos servidores, que han ocupado elevados cargos en la Administración Pública, que han desarrollado una labor intensa y provechosa para la patria, y que han partido de este mundo sin dejar a los suyos más fortuna que la escasa pensión que el Estado proporciona a todos los que han sabido servirle con inteligencia y honradez.

Actualmente se encuentra pendiente del Senado una enorme cantidad de solicitudes, para cuyo despacho esta Cámara nombró una Comisión, a fin de que informara sobre cada una de estas pensiones Este informe fué elevado en su debida oportunidad, sin que hasta estos momentos haya esta corporación despachado una sola de las solicitudes informadas, muchas de las cuales se encuentran relegadas al olvido desde hace varios años.

Es profundamente desconsoladora la indiferencia que a las Cámaras les merece la suerte de tantos hogares, que han cifrado gran parte de su tranquilidad en la reducida pensión de gracia.

Haría una gran obra el Senado si destinara una sesión especial al estudio y despacho de estas pensiones, que no es justo dejar por más tiempo en el estado en que se encuentran.

GRAN FUNDO

PARA SIEMBRAS Y CRIANZAS

VENDEMOS

Ubicado en la zona Norte; mide gran extensión de terrenos planos de riego, lomajes, cerros y cordilleras.

PRECIO: $ 700,000

Datos completos en nuestro

DEPARTAMENTO DE FUNDOS

Freudenburg & Balmaceda
330 — MORANDE — 330

POLITICA

LAS GESTIONES PARA LA ORGANIZACION DE LA GRAN CONVENCION LIBERAL

Hoy se reune la Junta Ejecutiva Nacional para considerar la consulta hecha anteayer por algunos dirigentes radicales

La situación ministerial. — Fracaso de una fórmula

La Junta Central Radical está citada para hoy

TEXTO DEL MANIFIESTO QUE DIRIGE AL PAIS EL COMITE CENTRAL DE LA UNION LIBERAL

CONVENCION LIBERAL AMPLIA

Entre los dirigentes aliancistas y unionistas prosiguieron ayer activamente las conversaciones encaminadas a la organización de una gran Convención presidencial de todos los partidos liberales.

Continuaron, asimismo, las gestiones relativas a la candidatura del señor Enrique Mac-Iver.

JUNTA EJECUTIVA NACIONAL

Hoy a las 3 P. M., se reunirá la Junta Ejecutiva Nacional, para ocuparse de la consulta que hicieron anteayer al Partido algunos dirigentes radicales en orden a la candidatura del señor Enrique Mac-Iver.

SITUACION MINISTERIAL

En los círculos políticos se daba ayer tarde como organizado el siguiente Ministerio de carácter presidencial:

Interior, señor Enrique Bermúdez.

Relaciones Exteriores, señor Antonio Huneeus.

Justicia e Instrucción Pública, señor Benjamín Montt.

Hacienda, señor Romualdo Silva Cortés.

Guerra y Marina, señor Oscar Urzúa.

Industria y Obras Públicas, señor Luis Adán Molina.

En la noche se le daba por fracasado, por varios motivos, entre otros, porque un grupo de diputados liberales unionistas había resistido la presencia de un representante del Partido Conservador en el Gabinete.

Se agregaba que, posiblemente, el señor Bermúdez proseguiría hoy sus gestiones encaminadas a solucionar la crisis.

BANQUETE POLITICO

Nuestro corresponsal en Valparaíso nos comunica que un numeroso y distinguido grupo de miembros del Partido Liberal de ese puerto, ofrecen esta noche un banquete en honor del senador, señor Guillermo Rivera y de los diputados señores Lorenzo Montt y Enrique Bermúdez.

Esta manifestación se efectuará en el Club de la Unión.

JUNTA CENTRAL RADICAL

Para hoy a las 4 P. M., está citada la Junta Central del Partido Radical, a sesión ordinaria para ocuparse de asuntos internos de la dirección del Partido.

SENADO

El Senado no celebró sesión ayer por haber reclamado de la hora el señor Torrealba.

Estaban presentes los señores Barrios, Barros Errázuriz, Correa Ovalle, Feliú, Gatica, Ochagavía, Ovalle, Quezada, Torrealba y Varas.

Seguramente será citado para el Martes, Miércoles y Jueves próximos, a la hora de costumbre.

RECTIFICACION

Hemos recibido la siguiente carta:

"Señor Director de "LA NACION".—Presente. — Muy señor mío:

Nuevamente apelo a su benevolencia para la publicación de las siguientes líneas:

Enemigo de polémicas por la prensa con mis correligionarios, manifiesto, por última vez, a mi respetado amigo, don Malaquías Concha, que, por los hechos producidos, el público ilustrado conoce perfectamente la actuación de uno y otro en los asuntos de la Convención Unionista. A mayor abundamiento me remito a la cuenta que dí en el Directorio General del Partido en sesión del 3 del presente y que originó la resolución que ya se conoce de ir francamente a una Convención de la Alianza Liberal que es la que reclama el país entero.

Su muy afectísimo servidor.— (Firmado): **Guillermo M. Bañados**.—Santiago, 18 de Marzo de 1920".

ECONOMATO DE LOS FERROCARRILES

La comisión especial nombrada en su última sesión por el Senado despachó anteayer su informe en el proyecto sobre establecimiento de un economato en los Ferrocarriles del Estado.

MANIFIESTO QUE EL COMITE CENTRAL DE LA UNION LIBERAL DIRIGE AL PAIS.

El Comité Central de la Unión Liberal estima necesario dirigirse nuevamente al país para imponerle de las gestiones que de acuerdo con distinguidos políticos radicales, demócratas y liberales independientes se practicaron a fin de llegar a la completa unificación de los Partidos liberales y a la celebración de una Convención Presidencial común; y de las causas que determinaron su fracaso.

La invitación aliancista

Con fecha 8 de Enero los Partidos que constituyen la Unión Li-

EMPAQUETADURAS
PARA VAPOR, AGUA Y GAS
DE TODAS CLASES OFRECE:
FUNDICION LIBERTAD
LIBERTAD 53-58

BRASSO
SACUDASE BIEN

Líquido para limpiar metales marca "BRASSO"

¿Quién no lo conoce?

Anunciamos la llegada de este líquido, después de una escasez que ha durado varios meses.

Pídanlo en todos los buenos Almacenes y Mercerías

21-M

ROBLE Para Construcciones EN DIMENSIONES CORRIENTES **OFRECEMOS** Despachos Rápidos Con Carros propios

ALONSO Y DIEZ
OFICINAS
DELICIAS 2827 | ESTACION
SANTIAGO | PITRUFQUEN

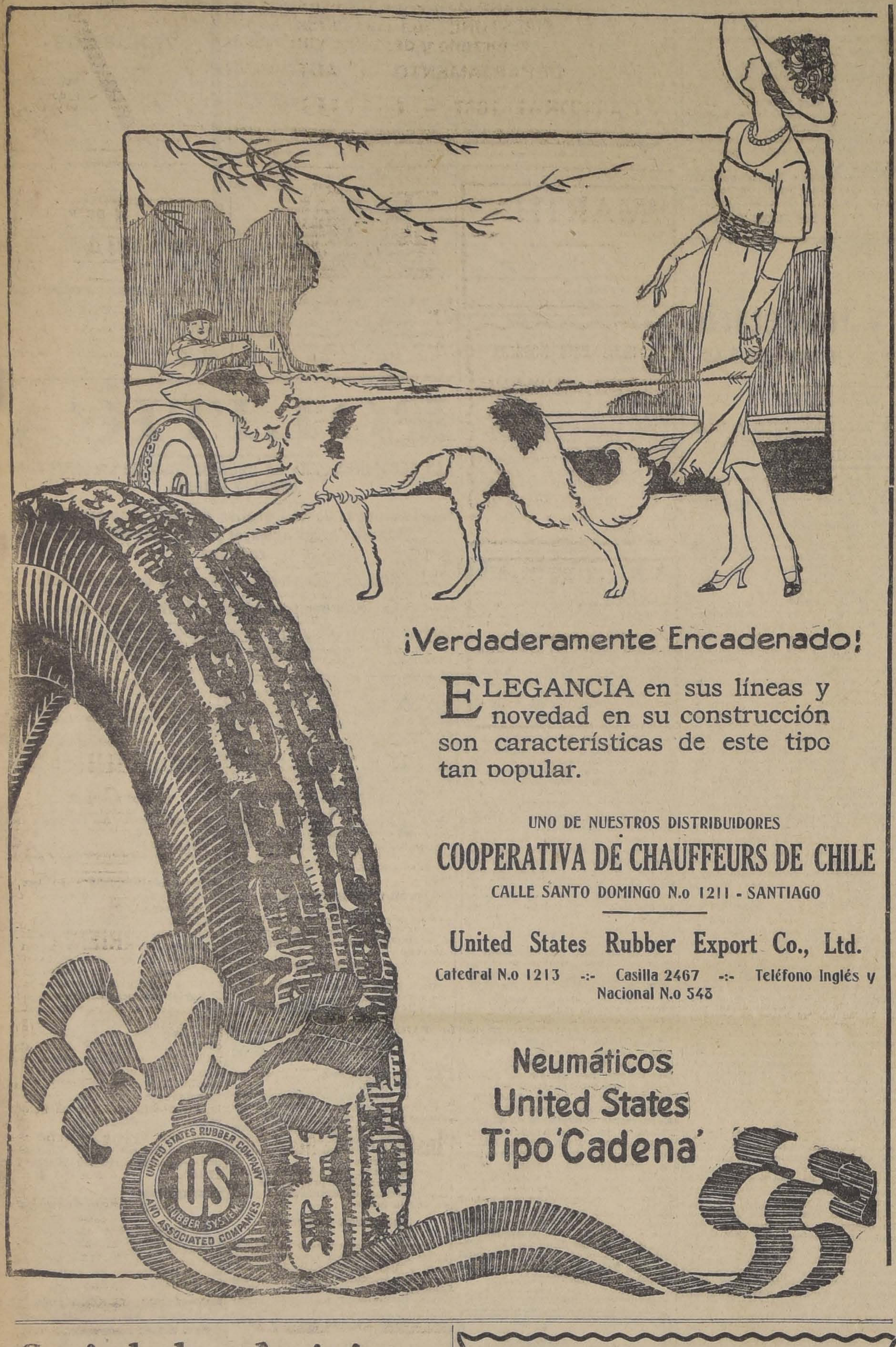

¡Verdaderamente Encadenado!

ELEGANCIA en sus líneas y novedad en su construcción son características de este tipo tan popular.

UNO DE NUESTROS DISTRIBUIDORES
COOPERATIVA DE CHAUFFEURS DE CHILE
CALLE SANTO DOMINGO N.o 1211 - SANTIAGO

United States Rubber Export Co., Ltd.
Catedral N.o 1213 -:- Casilla 2467 -:- Teléfono Inglés y Nacional N.o 548

Neumáticos United States Tipo 'Cadena'

Sociedades Anónimas

BANCO ITALIANO

Desde esta fecha hasta el 31 de Marzo, inclusive, los señores accionistas tenedores de acciones de la Serie B. de este Banco, deberán enterar el valor de la SEXTA CUOTA del 5 o|o sobre el valor de sus acciones.

Santiago, 15 de Marzo de 1920.

EL GERENTE.

BANCO HIPOTECARIO DE CHILE

Los préstamos de bonos de cualquiera serie, procedentes de contratos que se reduzcan a escritura pública después del 1.o de Marzo del año en curso, estarán exentos de toda COMISION durante los dos primeros años de su vigencia, o sea hasta el pago del 4.o dividendo inclusive.

TASACIONES. — El gasto de avaluación de la propiedad será de cuenta del Banco, en todos los préstamos que se otorguen con hipoteca de los predios rústicos o urbanos.

CONVERSIONES DE DEUDAS. — El Banco atiende las conversiones de deudas sin más costo para el interesado que el pago de intereses sobre los fondos que se anticipen, a razón de 8 o|o anual y 1|4 o|o de comisión sobre la venta o compra de bonos, cuando éstas se hagan por conducto de corredor de comercio.

Asimismo, los abogados del Banco suministran gratuitamente las indicaciones necesarias para el arreglo de los títulos de propiedad.

VENTA DE BONOS. — El Banco vende al público sus propios bonos al precio de plaza y sin recargo de comisión.

SALUSTIO BARROS O.,
Gerente.

Compañía de Minas de Cobre de Gatico

En conformidad con el artículo 20 de los estatutos, cítase a los señores accionistas a junta general ordinaria para el Miércoles 31 del presente a las 3 P. M., en los salones de la Bolsa Comercial, calle **BLANCO N.o 671.**

El registro de transferencias permanecerá cerrado desde el 20 hasta el 31 del presente, ambos días comprendidos.

Valparaíso, 15 de Marzo de 1920.

EL DIRECTORIO.

31-M

"LA VALPARAISO"

Compañía de Seguros Contra Incendios, Riesgos Marítimos, etc.

COCHRANE No. 879
VALPARAISO

Capital Subscripto . . .	$ 2.000,000.00
Capital Pagado	1.000,000.00

Banqueros Banco A. Edwards & Co.

CONSEJO DIRECTIVO

Presidente: Don JORGE ETCHEGARAY
Vice-Presidente Don C. GORDON JOHN.

CONSEJEROS
Don MAX FONTAINE
Don EDUARDO DEVES
Don FRANCISCO SAMPAIO
Don ARTURO GARCIA
Don JOSE M. RIOS ARIAS

GERENTE
Don RICARDO SWETT O.

Agentes Generales en Santiago:
JORGE PHILLIPS Y Cía.
AGUSTINAS 1120

Agencias en todas las principales ciudades de la República.

LA MUNDIAL

COMPAÑIA DE SEGUROS GENERALES

De orden del Directorio, cito a los señores Accionistas a Junta General Ordinaria, para el Jueves 1.o de Abril próximo, a las 16 horas, en las Oficinas de la Compañía, Bandera N.o 239, con el objeto de darles cuenta de la Memoria y Balance correspondientes al año próximo pasado y a sesión extraordinaria inmediatamente después, con el objeto de reformar los artículos 8, 9 y 39 que se refieren a la fecha de la Junta General Ordinaria anual.

Santiago, Marzo 12 de 1920.

CARLOS MASCARO SERRANO.
Director-Gerente.

1-o-A

Compañía de Salitres de Antofagasta

DIVIDENDO 141

En conformidad a lo acordado por el Consejo Directivo, se repartirá a los señores accionistas un dividendo de

$ 4 POR ACCION

que se pagará por el Banco de Chile en Valparaíso y Santiago, desde el **6 de Abril próximo.**

El Registro de Accionistas permanecerá cerrado desde el 13 del actual hasta el 6 de Abril próximo, ambas fechas inclusives.

Valparaíso, 10 de Marzo de 1920

EL GERENTE

NOTA:— A los señores Accionistas que deseen modificar su dirección para los efectos del cobro, se les ruega dar aviso a la Compañía antes del 20 del actual.

6-A

Compañía de Salitres y Ferrocarril — DE — AGUA SANTA

JUNTA GENERAL

Por orden del Consejo Directivo, se cita a los señores accionistas a Junta General ordinaria, para el Miércoles 7 de Abril próximo, a las 2.30 P. M., en el salón de la Bolsa Comercial, con el fin de darles cuenta de la Memoria y Balance del último semestre.

El registro de transferencia de acciones estará cerrado desde el Lunes 5 hasta el Lunes 12 de Abril próximo, ambos días inclusive.

Valparaíso, 17 de Marzo de 1920.

JUAN G. SEARLE,
Director-Gerente.

7-A

LINEA DE VAPORES DE GONZALEZ SOFFIA & Cía.

VAPOR RAPIDO AL NORTE

El Vapor Nacional de pasajeros

"TALTAL"

(Cap. H. Olsen), saldrá de **VALPARAISO** en viaje rápido el **MARTES 23 DE MARZO**, a las 4 P. M., haciendo escala en:

COQUIMBO, HUASCO, TALTAL, ANTOFAGASTA, IQUIQUE y ARICA

Recibe carga desde el Lunes 22 de Marzo. También recibe carga en lanchas propias y valor declarado firmando los conocimientos en tierra.

PASAJEROS. — Magníficas comodidades para pasajeros de Cámara y Cubierta. Elegantes y cómodos departamentos independientes con todo servicio. Cocina de primer orden, absoluta limpieza y esmeradísima atención a bordo.

Por fletes y pasajes verse con:

RODRIGO DONOSO GRILLE	**GONZALEZ SOFFIA Y Cía.**
Galería Alessandri N.o 237-B	**Calle Blanco NN.o 849 nuevo**
Teléfono 2206. — SANTIAGO	**Teléfono 872. — VALPARAISO**

22-M

C. S. A. V. COMPANIA SUD-AMERICANA DE VAPORES

VIAJES DIRECTOS Y RAPIDOS A CRISTOBAL EN 14 DIAS

Los siguientes vapores saldrán próximamente para la ZONA DEL CANAL (CRISTOBAL):

Vapor **"HUASCO"**

CAPITAN GREGORY, EL MIERCOLES 24 DE MARZO, A LAS 4 P. M.

Vapor **"IMPERIAL"**

CAPITAN TOLEDO, EL MIERCOLES 31 DE MARZO, A LAS 4 P. M.

Harán escala en COQUIMBO, ANTOFAGASTA, IQUIQUE, ARICA, MOLLENDO, CALLAO, SALAVERRY, PAYTA Y CRISTOBAL donde llegarán después de atravesar el CANAL EL 7 y EL 14 DE ABRIL, respectivamente.

Tendrán espléndidas conexiones con vapores PARA Y DE EUROPA Y CON LAS LUJOSAS NAVES DE LA UNITED FRUIT COMPANY QUE HA REANUDADO SU SERVICIO SEMANAL ENTRE CRISTOBAL, NEW YORK Y NEW ORLEANS estando en inmediata conexión con nuestros vapores.

EN ANTOFAGASTA Y ARICA combinarán con los trenes internacionales a LA PAZ que salen los días Sábados y Lunes, a las 19.50 y 16 horas, respectivamente.

VAPOR PARA PIMENTEL

El Vapor **"MAPOCHO"**

CAPITAN GOMEZ, saldrá para Pimentel el **SABADO 20 DE MARZO, A LAS 4 P. M.**, con escalas en COQUIMBO, Huasco, Caldera, Chañaral, Taltal, ANTOFAGASTA, Gatico, Tocopilla, IQUIQUE, Caleta Buena, Pisagua, ARICA, Ilo, MOLLENDO, Chala, Pisco, Tambo de Mora, CALLAO, Huacho, Supe, Huarmey Casma, Samanco, Chimbote, Eten y PIMENTEL.

AGENTE: Señor Carlos Rogers, Bandera esquina de Moneda.

SUB-AGENTES: Santiago H. Spencer, Huérfanos N.o 946, Expreso Villalonga, Agustinas N.o 840 y Compañía de Transportes Unidos, Estado esquina de Delicias.

ONTERE PLAZA,
Gerente

COMPAÑIA DE SEGUROS GENERALES

La Metrópoli

Con arreglo a lo dispues
to en el artículo 31 de los
Estatutos Sociales, cítase a
los Accionistas a Junta Ge
neral Extraordinaria para el
23 del actual, a las 5 P. M.
en el local de la Sociedad
Bandera 64, con el objeto de
proceder a la reforma de
artículo 2.o de los Esta
tos que trata sobre el asien
to y domicilio legal de l
Sociedad.

EL PRESIDEN
21-M

COMPAÑIA DE SEGUROS GENERALES

La Universal

Con arreglo a lo dispue
to en el artículo 31 de l
Estatutos Sociales, cítase
los Accionistas a Junta Ge
neral Extraordinaria, pa
el 23 del actual, a las 4 P
M., en el local de la Soci
dad, Bandera 64, con el ob
jeto de proceder a la refo
ma del artículo 2.o de l
Estatutos, que trata sob
el asiento y domicilio leg
de la Sociedad.

EL PRESIDEN
21-M

La Salvador

Compañía de Seguros M
tuos sobre la Vida

De orden del señor p
sidente de la Sociedad,
tase a reunión extraor
naria de Accionistas p
el 29 del presente a las
P. M., en las Oficinas de
Compañía, Morandé N
57, reforma Estatutos, s
gún acuerdo Junta Ge
ral anterior.

EL GERE

ASOCIACION — DE — Productores de Sal de Chile

Calle Prat 132, edificio del B
de Londres y Río de la Pl
Ltdo., tercer piso

Se avisa a los interesad
la compra de salitre, se
recurrir a las Oficinas de la
ciación de Productores de
tre de Chile, para la cuesti
precios, fechas de entregas y
más condiciones que establec
contratos respectivos.

EL GEREN

BOXES
SE ARRIENDAN

- EN -

Garage Michelin
CIENFUEGOS 24
Atención esmerada.
TELEFONO 1790
RAFAEL VIVES
21-M

La Equitativa del Pacífico

COMPAÑIA INTERNACIONAL DE SEGUROS GENERALES AUTORIZADA POR DECRETO SUPREMO 1208. — SANTIAGO

AGUSTINAS 1060. - CASILLA 907. - TEL. 892

DIRECTORIO

Presidente	Sr. GUILLERMO RIVERA
Vice-Presidente	" FRANCISCO J. GOMEZ SILVA
Directores	" GERMAN OELCKERS " ARTURO YAVAR " MANUEL TORRES BOONEN
Director-Gerente	" ENRIQUE BALDRICH RIVA

SEGUROS CONTRA INCENDIO, RIESGOS MARITIMOS, DE TRANSITO, POLIZAS DOTALES, ETC.— AGENCIAS EN TODA LA REPUBLICA

Es dolorosamente necesario reconocer los defectos del rostro

Las damas que, mediante un detenido examen ante un espejo, tienen la valentía de reconocer los defectos de su cutis, se limitan solamente a una ligera mirada e ingénuamente creen que con el auxilio de un prolijo acicalamiento, los defectos no serán visibles a la luz del día. Pocas mujeres conservan en perfecto estado el cutis de su juventud y esas mismas, si se disponen a revisar detenidamente su rostro, encontrarán a pesar suyo algunos defectos como grasitud, dilatación de los poros, etc., que lentamente van produciendo su acción desfavorable sobre una faz hermosa. Mientras los poros dilatados permiten el paso de esa substancia grasosa que precede a la brillantez y el acumulamiento de aquélla, trae como consecuencia la aparición de los detestables barrillos que nadie quiere ostentar. Para preparar una ablución astringente que simultáneamente contraiga los poros dilatados y extirpe la brillantez y los barrillos, basta conseguir algunas tabletas de stymol y se disuelve una en un vaso de agua caliente. Lavando el rostro con esta sencilla preparación, se nota inmediatamente su efecto maravilloso, pues el cutis queda limpio y alisado, por la desaparición de los barrillos que se desprenden fácilmente, lo mismo que la grasitud, y los poros dilatados se habrán contraído, presentando su rostro un aspecto encantador.

---

recibieron del Comité Ejecutivo de la Alianza una nota en que les invitaba a concurrir a una Convención Presidencial común.

"Creen los Partidos firmantes—dice la invitación—que la hora por que atraviesa el país es profundamente delicada y que todo aconseja mirar con alto espíritu de patriotismo los numerosos y graves problemas que reclaman una solución pronta y conforme al interés nacional.

"No sería fácil—añadía—la realización de estos propósitos si todos los Partidos liberales no aunan sus esfuerzos para realizarlos, tratando luego de designar, sin otra mira que el interés del país y del liberalismo, a la persona que ha de regir los destinos de la República". "La persona así elegida—continuaba—sería un elemento de unión de estas grandes fuerzas políticas que le permitirían, a su vez, hacer un Gobierno fuerte y prestigioso, capaz de impulsar el progreso del país y de procurar con eficacia la paz social y el bienestar de sus conciudadanos".

"En nombre de estos altos propósitos de bien público y convencidos de que un mismo espíritu patriótico anima a todos los Partidos liberales—terminaba la nota— cumplimos con el grato deber de invitar a los Partidos que forman la Unión Liberal a concurrir con nosotros a una Convención Presidencial, con arreglo a las bases en proyecto, que nos permitimos acompañarle".

Nuestra aceptación

La invitación aliancista encontró cordial acogida en la Unión Liberal. Los conceptos de la delicadeza del momento y las aspiraciones de tranquilidad social y de progreso, que constituían la esencia de la nota, eran precisamente algunos de los móviles que determinaron la formación de la Unión Liberal.

Una Convención de todos los Partidos liberales, como muy acertadamente lo hacía notar el Comité aliancista, habría permitido llevar a la Presidencia de la República a un estadista que esté a la altura de las exigencias del momento político y social. Un mandatario elegido en una Convención de esa amplitud, llegaría al poder libre de los compromisos electorales y de la presión de los intereses estrechamente partidaristas, que tanto coartan la libertad de acción del candidato elegido en reñida lucha.

Una combinación política poderosa, como habría sido la formada por la unión de todos los Partidos liberales, habría rodeado al nuevo Presidente de las condiciones de prestigio y de los medios de acción necesarios para hacer un Gobierno eficiente, capaz de guiar la actividad nacional y de resolver con éxito los múltiples problemas relacionados con el mejoramiento social y el progreso del país.

Aparte de estos objetivos de alto interés público, la Convención Unica respondía a otro propósito que, por ser de interés más restringido, no es menos caro a la Unión Liberal: la unificación o por lo menos la concentración de todas las ramas del liberalismo.

Consecuente con estas ideas, el Comité Central de los Partidos unionistas aceptó de lleno la idea de celebrar una Convención Común, a la que concurrirían con igual representación las dos entidades en que están hoy agrupados los Partidos liberales. "La Unión Liberal, cuyo programa coincide casi por entero con las aspiraciones de bien público que consigna el elaborado por la Alianza, y cuyo interés frente al problema presidencial se confunde con el suyo al perseguir la elección de un ciudadano probo, prestigioso y que encarne las ideas liberales que nos son comunes—dijo el Comité Unionista, en su respuesta—acepta con agrado la oportunidad que le brinda la invitación recibida, para exteriorizar nuevamente su adhesión a principios que son la base de su existencia y el eje de sus actividades políticas."

El pacto de Convención Unica

Reunidos los Comitées de la Alianza y de la Unión, bastó un corto intercambio de ideas, desarrollado dentro de un ambiente de la mayor cordialidad, para llegar a acuerdo respecto a lo cuota de convencionales que correspondería a cada Partido, al **quorum** necesario para la proclamación del candidato y a los demás detalles relativos a las bases de la Convención.

Más fácil fué aún el acuerdo respecto del programa que debía desarrollar la acción política de los liberales unidos. Los programas de la Unión y de la Alianza, coincidían tanto que bastaba refundir la forma para llegar a un programa común, que consultara todas las aspiraciones del liberalismo frente a la realidad social y política de hoy. Ambos habían sido inspirados por el espíritu liberal, que ha dado a la República sus mejores días y sus progresos más sólidos. Ambos eran la obra de políticos cuyos anhelos de avance y de progreso en nada ceden al de los más entusiastas; pero cuya experiencia y conocimiento del país les permite formar concepto exacto de lo que es posible y oportuno en el terreno de los avances políticos y sociales. Una comprensión clara del momento y de sus peculiares exigencias, los había conducido a la elaboración de programas que en realidad se confundían.

Este programa, que ya el país conoce, consultaba, en el terreno político, el propósito de dar eficacia al Gobierno, robusteciendo el Poder Ejecutivo y regularizando el funcionamiento de régimen parlamentario, mediante reformas constitucionales y legales y la modificación de prácticas políticas inconvenientes.

La solución de la crisis política es la solución de la crisis administrativa. Tengamos Gobierno estable y eficiente y tendremos administración ordenada y buenos servicios públicos.

Un Gobierno estable llevaría la continuidad y con ella el acierto a la gestión de nuestras relaciones internacionales, de nuestra política económica y social, y en general, de todos los asuntos que caen dentro del amplio radio que abarca la acción política y administrativa de un Gobierno.

En el dominio social, una enérgica política tendería a mejorar las condiciones de vida de nuestro pueblo, a levantar su nivel intelectual y moral y a unir a todos los elementos sociales dentro de un fuerte sentimiento de solidaridad. En lugar de frases y declamaciones vacías, en lugar de reivindicaciones que demuelen sin construir, en lugar de planes utópicos de reformas sociales desacreditadas por la experiencia de otros pueblos o incongruentes con nuestro estado social, una acción vigorosa que remueva las causas de estagnación y de miseria y que estimule el desarrollo de aspiraciones y la formación de hábitos más elevados en nuestro pueblo. Alcoholismo, garitos, enfermedades sociales, habitaciones para el pueblo, salubridad de talleres y fábricas, desarrollo de las aptitudes económicas, regularización de la familia, formación de hábitos de ahorro, de cooperativas de consumos, etc., deben ser los primeros objetivos de nuestra política social. Levantar el nivel intelectual y moral de nuestro pueblo, antes que pensar en cambios en el futuro social, es una política aconsejada por la ciencia y confirmada por la experiencia agena. Es el único camino que conduce a la vida democrática sana, ordenada y progresista.

En el terreno económico, el aprovechamiento de la oportunidad que nos brinda la gran crisis europea para robustecer nuestro organismo y alcanzar la independencia industrial, es una política impuesta tanto por las exigencias del desenvolvimiento material, cuanto por las del desarrollo intelectual y moral. Todo mejoramiento social requiere, como condición previa, la riqueza acumulada por el trabajo y la economía. Para tener Universidades, escuelas, bibliotecas, museos, servicios de asistencia pública, habitaciones, etc., a la altura de los pueblos más adelantados, necesitamos antes acumular la riqueza que ha de costearlos.

En nuestra enseñanza, perseguir no solo la extensión, sino **también el** mejoramiento del personal y de su retribución, y un cambio en su índole que la adapte mejor a las exigencias de la vida práctica y de las peculiares condiciones de nuestro pueblo.

En las finanzas, equilibrio entre las entradas y las salidas, sobre la base de una gestión ordenada de los gastos y de una prudente revisión de nuestro sistema tributario ya anticuado, que nos permita subvenir a las exigencias del gobierno y de la administración sin el auxilio, hoy imposible, de los empréstitos internos.

Dentro de la participación equitativa que corresponde a las provincias en el concierto nacional, consultar la forma de que representen y gestionen sus intereses con toda la independencia y eficacia a que tienen derecho, de modo que el desarrollo del país comprenda toda la extensión del territorio, según las peculiaridades de las diferentes zonas, sin excepciones ni preferencias odiosas.

Y finalmente en el terreno doctrinario, mantener y hacer efectiva la tendencia liberal.

Tal es en sus líneas salientes el programa que presidió el movimiento de concentración liberal y que había logrado congregar en torno suyo a la casi totalidad de los dirigentes liberales y radicales.

De acuerdo en las bases de la Convención y en los propósitos de orden político y social, solo faltaba dar forma al pacto.

Los representantes liberales reglamentarios y demócratas, manifestaron que ellos deferían a la redacción que acordaran radicales y unionistas, delegando en los primeros su representación, a fin de facilitar la labor. El pacto fué, pues, redactado por radicales y unionistas, siempre en el más perfecto acuerdo.

La totalidad de los liberales se iban a encontrar reunidos para iniciar, junto con radicales y demócratas, la realización de un programa que consultara la solución, dentro del criterio liberal, de los problemas que más afectan al porvenir nacional y todos los avances y progresos compatibles con nuestro grado de desenvolvimiento social.

Las resistencias

La idea de una gran Convención de los partidos liberales, suscitó desde el principio resistencias en ciertos elementos de algunas de las agrupaciones políticas que forman en la Alianza.

Los extremistas, que desnaturalizando los antiguos ideales de sus partidos, aspiran a convertirlos en agentes de demolición social, para preparar el advenimiento de una nueva sociedad cuya estructura ni siquiera aciertan a diseñar, no podían menos que recibir con abiertas muestras de descontento una combinación electoral y política que enarbolaba como enseña el propósito de impulsar el progreso del país y alcanzar el bienestar de todos los elementos sociales dentro de una evolución gradual y ordenada.

Pero cualquiera que hubiera sido la resistencia opuesta por estos elementos a la obra de los Comitees, no habría logrado desbaratarla, a no mediar la intervención de otro factor. Fueron "voluntades y actividades ajenas al Partido Radical, las que determinaron la ruina del proyecto", dijo el señor Mac-Iver en su renuncia del cargo de presidente de la Junta Central.

Algunos de los aspirantes a la Presidencia de la República, o sus prosélitos, creyeron que una Gran Convención Liberal disminuía sus probabilidades de triunfo; y desdeñando las graves razones que aconsejaban esta resolución, encauzaron sus esfuerzos en la tarea de desbaratar el acuerdo de los Comitees, explotando diestramente las resistencias que había despertado y suscitándole otras nuevas.

Rechazo del pacto de Convención

El Directorio del Partido Demócrata, reunido para otro efecto, pasando sobre el Reglamento, rechazó por la casi totalidad de los asistentes la idea misma de una Convención de todos los partidos liberales.

Aunque no eran desconocidas de los partidos unionistas las activas gestiones que se practicaban para impedir la Convención Unica, el acuerdo demócrata no pudo menos que causar en ellos, como en el país entero, una impresión de asombro. Por intermedio de su presidente, señor Concha, del vice-presidente señor Bañados y del senador señor Torrealba, había firmado la invitación y concurrido a todos los acuerdos que precedieron al pacto.

Después del acuerdo demócrata, no cabía abrigar ilusiones sobre la suerte que correría el pacto en la fracción liberal reglamentaria. Como era de esperarlo, los acuerdos de su Directorio fueron abierta o embozadamente adversos a la Convención Unica.

La idea sólo encontraba adhesión en el Partido Radical, cuya Junta Central la había aprobado; y en los partidos unionistas, que la aceptaban unánimemente.

El propósito de reunir a liberales, radicales y demócratas en una sola Convención, había fracasado. Un movimiento inspirado en móviles altamente patrióticos y que respondía a exigencias imperiosas de nuestra situación política y social, se estrelló ante las resistencias opuestas por un corto número de exaltados y por los intereses de algunas candidaturas presidenciales.

La Unión Liberal, en su anhelo de evitar una lucha electoral estéril para el país y para el liberalismo, como lo demostraba el hecho de que entre ella y el Partido Radical se hubiere producido completo acuerdo sobre el programa que debía servir de plataforma al liberalismo unido, creyó discreto no tomar inmediatamente las posiciones que los acontecimientos le señalaban. Esperaba que la presión moral de los jefes radicales y la conciencia misma de la responsabilidad de provocar una lucha presidencial en momentos tan delicados, se impusiera a los intereses en juego.

Nuevas gestiones

Algunos miembros del Comité Central de la Unión, fueron invitados individual y privadamente por nuevos delegados de la Alianza para reanudar las gestiones sobre Convención única. En la reunión que tuvo lugar el 16, los delegados aliancistas declararon que debía considerarse definitivamente rechazado el pacto suscripto entre las anteriores delegaciones de ambas entidades políticas. Expresaron que les animaba el propósito de llegar a un avenimiento y que, antes de las 12 M. del día siguiente formularían por escrito las nuevas bases de arreglo.

A la hora fijada, el señor Ramírez Frías, en nombre de los delegados aliancistas, notificó al señor Errázuriz don Ladislao, la resolución de aplazar las gestiones hasta que el Partido Demócrata reconsiderase el voto adverso a la idea de la Convención común, que había determinado el fracaso de las negociaciones anteriores.

Para precisar el alcance de esta declaración, es necesario recordar que en la reunión anterior los delegados unionistas, anticipándose a lo que veían venir, preguntaron si en el caso de un pronunciamiento adverso de los demócratas seguirían o no adelante las negociaciones. La respuesta radical-liberal reglamentaria fué: que estando ligados ambos partidos al demócrata por un pacto el pronunciamiento adverso de este último eliminaba toda posibilidad de Convención común.

Como era de esperarlo, el Partido Demócrata ratificó su resolución anterior.

Vamos a la lucha

Hemos hecho todos los esfuerzos compatibles con la dignidad para llegar a la celebración de una gran Convención Liberal, sobre bases equitativas para todos y que consulten la acertada designación del candidato a la Presidencia de la República. Ajenos a las diversas candidaturas en juego, hemos perseguido los propósitos, patrióticos antes que partidaristas, de ahorrar a la República las asperezas de una lucha en un momento en que todo aconseja evitar agitaciones de esta índole; de dar bases sólidas al Gobierno mediante la unión de los partidos liberales; y de entregar la dirección del país a manos capaces de conducirlo con acierto en los momentos de efervescencia social y de descompaginación política por que atravesamos.

No es ya posible, por desgracia, realizar los dos primeros propósitos. Pero, si no podemos evitar la lucha ni completar por el momento la unificación liberal, podemos en cambio, luchar por una persona que reuna las condiciones de firmeza, de prudencia y de prestigio necesarias para regir hoy los destinos de la República, por un candidato que sea garantía de que no se interrumpirá la honrosa tradición de orden, de libertad, de justicia y de respeto a nuestras instituciones, a lo cual debe Chile el lugar que ocupa en el concierto de las naciones americanas.

La acertada designación de la persona que ha de ocupar la Presidencia de la República, ha sido para nosotros, aún en días normales, de importancia capital para la marcha política y para el desarrollo del país. En los momentos actuales, de esta designación dependen el orden, la paz social, la legalidad, los progresos que hemos realizado a su sombra, en una palabra, la suerte misma de nuestra Patria.

Pesa, pues, hoy sobre los partidos y sobre los ciudadanos con mayor fuerza que nunca, la obligación de dar de mano a las afecciones personales y aún partidaristas, para mirar solo al interés nacional en la designación del futuro Presidente de la República.

Consecuentes con estos propósitos, que presidieron su formación, la Unión Liberal ha organizado una Convención de bases amplias y democráticas, que permita a todos los elementos representativos del liberalismo, concurrir a la designación del candidato por el cual luchará en las próximas elecciones.

La representación de las provincias ha sido consultada, no sólo colocando a la capital en igualdad de condiciones para concurrir dentro de cada categoría, sino también aumentando en lo posible las categorías de convencionales que favorecen a las provincias.

La circunstancia, que acaso por primera vez se presenta en nuestra historia política, de concurrir los diversos partidos a una Convención sin candidatos propios, permitirá a los convencionales elegir con amplia libertad la persona que a su juicio mejor consulte el interés nacional.

—**El Comité de la Unión Liberal.**

PARTIDO RADICAL

COMUNA DE YUNGAY. — Para mañana Domingo, a la hora y en el local de costumbre, se ha citado a la Asamblea Radical de esta Comuna, para elegir presidente y tratar de actualidad política y otros asuntos.

PARTIDO DEMOCRATA

COMITE EJECUTIVO DOCTRINARIO. — Para hoy Sábado se ha citado a los miembros de este Comité, a objeto de seguir tratando los asuntos que quedaron pendientes de la última sesión.

Presidirá la sesión el senador señor Torrealba, y concurrirá el diputado don Vicente Adrián.

CLUB DEMOCRATA LA UNION. El 18 del presente, celebró sesión de Directorio esta institución política, presidida por el señor Vicente Saldías y del presidente honorario, don Diego Escanilla y con asistencia de varios directores y de numerosos socios.

En esta sesión se hizo entrega solemne de una libreta de la Caja de Ahorros, con la suma de un mil pesos que dió como resultado del beneficio organizado por la institución, a favor de uno de sus consocios, que tuvo la fatalidad de salir damnificado en el incendio del Portal Mac-Clure.

Se acordó de enviar notas de agradecimientos a todas las personas que prestaron su valioso concurso para esta función.

Se dió cuenta, de haber el Club conseguido su personería jurídica, la que fué despachada ayer, por el Honorable Consejo de Estado.

Después de tratarse de varios asuntos internos, se acordó celebrar sesiones ordinarias todos los días Jueves, a las 8.30 P. M., y citar a sesión extraordinaria para el Domingo próximo, a las 5 P. M., encareciéndose la asistencia a todos los señores directores y en especial, al señor tesorero.

CENTRO DEMOCRATA DE SANTA ELENA. — Habiendo fallecido el consocio señor Enrique Cárdenas P., se nos encarga rogar a los miembros del Centro, y miembros de los Centros amigos se sirvan asistir a sus funerales, hoy Sábado 20, a las 2 1|2 P. M.

El cortejo saldrá de casa del presidente del Centro, señor Pedro Cárdenas Núñez, calle de Tocornal N.o 1680.

CLUB DEMOCRATA BENEDICTO GAMBOA. — Se ha citado a sesión ordinaria para hoy Sábado 20, a las 9 P. M.

VIDA SOCIAL

EN LA DIPLOMACIA.—

Ha regresado a la capital el Agregado Militar a la Legación de España, comandante don Enrique Moutón Suárez.

NACIMIENTOS.—

Ha nacido un hijito del señor Ernesto Barquín y de la señora Enriqueta Iturriaga de Barquín.

ENFERMOS.—

Mejor sigue la señora Julia Alessandri de Echeverría.

DEL TABO.—

Han regresado a la capital las siguientes familias:
Castro Montt, Ojeda Fontecilla, Arrate Larraín, Yáñez, Ortúzar Covarrubias, Errázuriz Larraín, Díaz Herrera, Bascuñán Valdés, Quezada Acharán, doctor Prado Tagle, Vargas Molinare, Prado Reyes, Lagarrigue Lillo, Reyes Fóster, Ciefuegos Bunster, Barrenechea Díaz, y Waldemar-Cut.

INTERNATIONAL SPORTING CLUB.—

En las canchas que el International Sporting Club posee en el Parque Forestal se iniciará mañana Domingo el gran torneo de tennis que esta Institución organiza todos los años en esta época y cuyo término son los días de Semana Santa.

Los que se interesan por este sport tendrán esta vez ocasión de presenciar emocionantes encuentros ya que en ellos participarán los mejores jugadores del país.

El Club International nos encarga invitar a estos campeonatos a todos los aficionados al tennis.

EN LOS GUINDOS.—

El Domingo 21 del presente, a las 9 P. M., se verificará en el Teatro Peñalolén, la velada literario-musical que ha organizado el Centro Instrucción Recreo "José Arrieta" en homenaje a la memoria del filántropo don José Arrieta y en honor del presidente honorario de esta institución don Luis Arrieta Cañas.

Se invita a todas las familias de la localidad.

DE PARIS.—

El 12 del presente, desembarcó del vapor "Belle Isle", en Buenos Aires, el ingeniero señor Henry y de la señorita Estela Clanghe-Maillet acompañado de su esposa rotti.

EN LA PLAZA DE ARMAS.—

Programa que ejecutará la banda del Regimiento Buín No. 1, en la Plaza de Armas, hoy Sábado de 6.30 a 8 P. M.

1.o—Linke, Karan Hsü, marcha,
2.o—Strauss, Pescaderos de Venecia, overtura.
3.o—1.o Muñoz, Nena, Fox-Trot.
4.o—Catalani, La Wally, fantasía.
5.o—Mascagni, Iris, gran fantasía.
6.o—Muir, Waiting for the Robert, Two Steps.

VIAJEROS.—

Han partido a los baños de Colina los señores Aníbal Oliva y Florencio Vergara Iñiguez.

—Ayer regresaron de Valparaíso la señora Lastenia de la Sotta de Zuazagoitía y señorita María Luisa Frías Jiménez.

—Ha regresado de Quinteros el doctor señor Alfredo Alcaino.

—Se ha dirigido al sur don Ricardo Oportot V., acompañado de su señora esposa doña Marta Vergara de Oportot e hija.

"FIRESTONE"
EL NEUMATICO DE MAYOR RECORRIDO POR MENOS DINERO
IMPONGASE de los ventajosos precios de la partida "FIRESTONE" del nuevo tipo especialmente reforzado y de doble vulcanización
DEPARTAMENTO DE AUTOMOVILES
CATEDRAL 1037 - GIBBS & CO.

DENTISTAS
Se vende de ocasión: un sillón DIAMONT S. S. WHITE, sin uso.
AHUMADA 232
Mercería "San Pablo"

"MARTHA"
DELICIAS 1163
Entre Morandé y Bandera
Exposición y hechura de Sombreros de invierno

Trajes para Señoras
MARIE-BERTHE
Recién llegada de PARIS, con un lindo surtido escogido en las grandes casas de esa capital.
Exposición:
HOTEL ODDO
Pieza 29.
20-M

PARA LAS MADRES QUE CRIAN A SUS HIJOS
Pueden estar absolutamente convencidas que aumentan notablemente su leche, enriqueciéndola, consiguiendo así robustecer al niño, tomando las
OBLEAS LACTEOSAS FARR
M. R.
Comprarlas: Daube y Co., Droguería Francesa y en las boticas Santo Domingo, Klein, Italiana, Francia, Bentjerodt, Vial y Brandt.

PARA EVITAR LA CAIDA DEL PELO Y DESTRUIR LA CASPA
únicamente recomendamos:
PILOQUINA
M. R.
Se vende donde Daube y Co. Droguería Francesa, Boticas surtidas y en las elegantes peluquerías del Portal Fernández Concha.

CASA EN ARRIENDO
Desde el 1.o de Abril se arrienda la casa de altos Manuel Rodríguez 442, entre Catedral y Compañía.
Verla de 3 a 6 de la tarde.
21-M

"Instituto San Martín"
TELEFONO INGLES 213
Este establecimiento se ha trasladado al extenso local de la calle San Martín 64, al frente de donde antes funcionaba. Desde el presente año, tiene biógrafo, canchas para football y tennis. Hay cursos de kindergarten, preparatorias y humanidades. Recibe internos medio-pupilos y externos. Cuenta con un escogido cuerpo de profesores de Estado. Los exámenes son válidos y se rinden en el mismo Instituto. Matrícula abierta.
1846-IV-13

Carroceros y Garage
Llegaron los afamados barnices de la acreditada marca
Wme. HARLAND & SON
de Londres, especialícimos para toda clase de carruajes y muebles.
Precios sin competencia.
VILLAVICENCIO 342

Casa Falikmann
1049 COMPAÑIA 1049
avisa a su distinguida clientela que llegaron últimas novedades en GENEROS Y FIGURINES para confeccionar trajes modelos.
Rogámosle pedirlos con tiempo para poder ejecutar con esmero el trabajo.

¡Llegaron!
¡Llegaron!
LAS LEGITIMAS
CAPSULAS de NERVALINA
contra el dolor de cabeza.
No acepten falsificaciones; exíjanse las
CAPSULAS DE NERVALINA RIEGEL

CONSTRUCTORES
Cemento
Fierro Galvanizado Acanalado
Fierro en barra
Metal espandido
Aceite de linaza cosido
Pintura y aguarraz
OFRECEN
WILLIAMSON & Cía.
BANDERA ESQ. CATEDRAL

CASA HABITACION
Canon anual entre $ 12,000 a $ 15,000
Para el 1.o de Julio próximo se desea arrendar una buena casa habitación sin muebles, con todo confort y lujo. Exclusivamente en barrio central; preferible en bajos y con garage.
Tratar:
HÖRMANN Y CIA. — Bandera 559
21-M

TERMAS CAUQUENES - RANCAGUA
Las más famosas por sus aguas minerales y por su aire puro de montaña.
Anemia, Clorosis, Reumatismo, Neurastenia, Riñones
Hotel de primer orden
Asistencia médica permanente
Trenes diarios desde Rancagua hasta las mismas Termas, por el ferrocarril de la Braden Copper Co., que combinan con el ordinario de la mañana.
Puede solicitarse el envío de automóviles a Rancagua, y los turistas cuentan con un camino espléndido por la Cuesta de Chada y el camino de Los Lirios, recientemente arreglado para autos.
Dr. PEDRO VERGARA DROGUETT
Agentos en Santiago:
SPENCER & WATERS — HUERFANOS N.o 946

HOY-SABADO-HOY
LIQUIDACION TOTAL DEL DEPOSITO DE CALZADO
"EL AMERICANO"
Antiguo local de la Zapatería "La Riojana"
FIJESE EN LOS PRECIOS

PARA CABALLEROS		PARA SEÑORAS	
BOTIN Box calf de moda, desde	$ 14.80	ZAPATONES y Zapatillas charol, desde	$ 14.80
BOTIN Cabritilla negra, desde	16.80	ZAPATILLAS y Zapatones, cabritilla negra, desde	10.80
BOTIN Charol con cabritilla negra, desde	20.00	BOTAS de cabritilla de taco bajo y taco francés, desde	14.50
BOTIN Box calf con Gabardina, desde	18.50	BOTIN charol con cabritilla negra, taco francés desde	18.50
BOTIN Box calf color obscuro, desde	21.80	ZAPATONES y Zapatillas, clase extra, en lona blanca, ploma y negra, desde	8.50
PARA NIÑOS			
BOTIN Box calf del 34 al 38, desde	$ 12.50		
BOTIN Cabritilla del 34 al 38, desde	13.50		

PARA NIÑITOS Y NIÑITAS estilo inglés hay un buen surtido que vendemos a cualquier precio
NO CONFUNDIR ESTA CASA
Puente 586 "EL AMERICANO" Puente 586
ANTIGUO LOCAL DE "LA RIOJANA"
ANTONIO ROMEO.

LA FELICIDAD DE LOS NIÑOS

PICO CALZADO PARA NIÑOS

Economia para los papáes; pues este calzado solo se elabora con materiales de primera clase y únicamente se vende con la marca de fàbrica

PICO CALZADO PARA NIÑOS

EN VENTA EN TODA BUENA TIENDA DE CALZADO DE LA REPUBLICA

1.o-A

Mujeres que sufren

Muchas mujeres sufren-algunas más que otras-durante ciertas épocas de sus vidas. Gran parte de este sufrimiento es innecesario y, en muchos casos, debido solamente á molestias en los riñones ó en la vejiga, à ninguna otra causa. Por supuesto, el clima ejerce influencia considerable en la acción de los riñones para su detrimento. La misma acción perniciosa ejercen la costumbre de beber agua y el método de vida que se lleve. Pero, con todo y con eso, la mayoría de las personas no está cierta de cómo puede reconocerse la presencia del mal de riñones. He aquí algunos de los sintomas: dolores y sufrimientos en varias partes del cuerpo, especialmente en la espalda; mal sabor de boca por las mañanas al levantarse de la cama, debilidad en la vejiga con mal de piedra ó fuego interno; hinchazón debajo de los ojos; un estado general de irritabilidad y laxitud.

Las personas que sufren de reumatismo, ciática, mal de piedra, cálculo, dolores de espalda, cistitis (inflamación de la vejiga), ó dolores en los músculos y en las articulaciones, padecen todos estos males porque tienen en desórden ó debilitados los riñones pues tales son los sintomas del mal de riñones.

Las Píldoras De Witt para los Riñones y la Vejiga procuran un maravilloso alivio porque van directamente á los riñones, en vez de pasar por los intestinos como hacen muchas de las píldoras para los riñones. Cuando Usted vea que la orina se vuelve de un color azulado turbio tenga Usted la seguridad, sin dudar un solo momento, que este remedio ha tocado en el punto débil, esto es, los riñones y la vejiga. Las

Píldoras De Witt para los Riñones y la Vejiga

que se venden en todas partes en cajas azul, blanco y oro, son de afectos escrutadores y penetrantes y no contienen ingredientes venenosos niño más delicados. Si Ud. encuentra dificultad en obtener las legitimas, que tienen un sello azul en el tapón del frasco que las contiene, pídalas acompañando el importe, á Drogueria Francesa, 243-245 Calle Ahumada, Santiago de Chile.

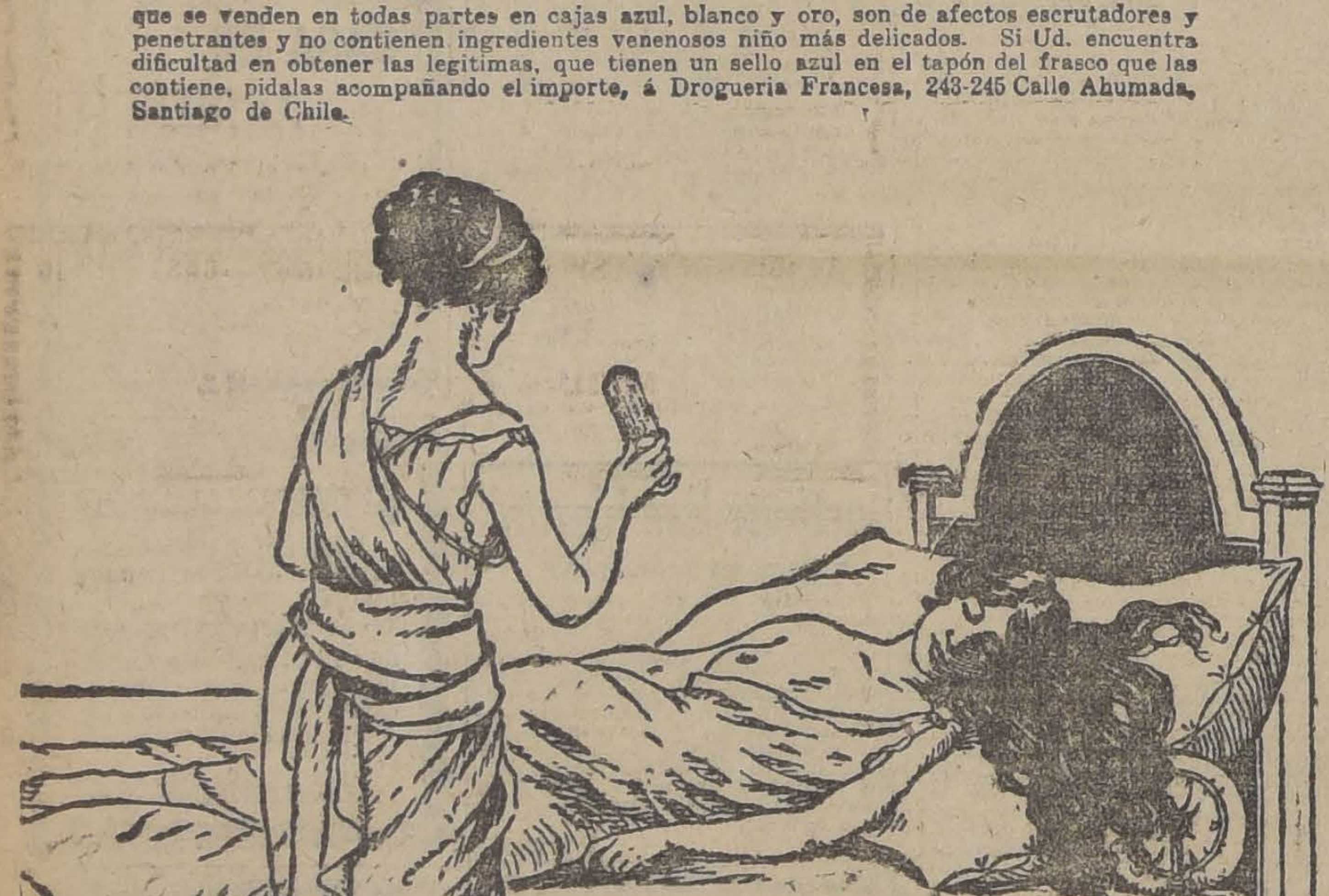
Asistir al enfermo
Píldoras De WITT para los Riñones y la Vejiga

También Vds. pueden obtenir las Píldoras De Witt de The Chilian Stores (Gath y Chaves), Ltda., Huerfanos esq. Estada, Santiago de Chile.

Precisamente en los casos graves de BRONQUITIS, TISIS, DEBILIDAD es cuando se debe recurrir al

PANGADUINE

pues se podrá tomar de esta preparación, una dosis suficiente para obtener la curación, dosis que sería absolutamente intolerable si se tratara de Aceite de Hígado de Bacalao, o de cualquiera otra preparación con base de Aceite.

FABRICA DE MUEBLES FINOS

DE ARRAZOLA Y CANET

Donde encontrarán un variado surtido en muebles finos y surtido completo en catres.

SAN DIEGO 282-286

23-M

MARMOLERIA

"BOTTINELLI"

CIENFUEGOS, 67 :-: TELEFONO, 683

Especialidad en Altares, Mausoleos, Gradas

Pisos y Mármoles Importados para Muebles

Precios sin competencia -- Trabajo rápido

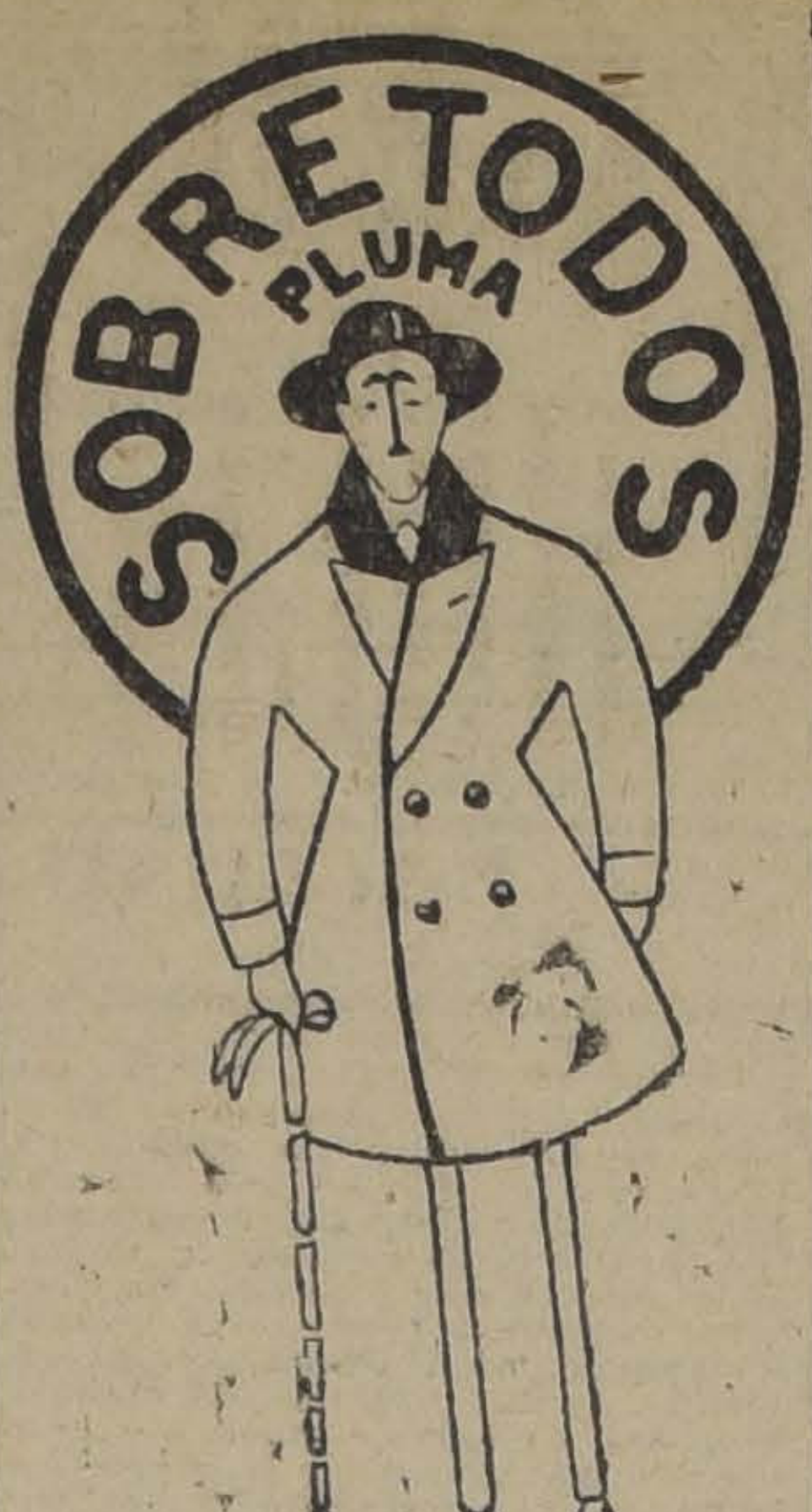

LA MODA IDEAL

622 - PUENTE - 622

CABELLO E IZQUIERDO

Casilla 4644 Correo 2

21-M

PATENTES DE INVENCION

Al Ministerio de Industria se han presentado:

VICKERS LIMITED, de Londres, pidiendo patente de invención para "Mejoras en los sistemas y mecanismos para el manejo de maquinarias sometidas a cargas y velocidades variables, tales como elevadores, molinos rotatorios, locomotoras eléctricas, etc. (4 casos diversos).

Se da este aviso para los efectos de las disposiciones reglamentarias correspondientes.

El Jefe de la Oficina de Patentes de Invención

1905-M-22.

GRAN CAMION

De cuatro ruedas, capacidad 2,500 a 3,000 kilos. Vendo, con o sin caballos y aperos.

Avenida Las Quintas 40.

20-M

FERROCARRILES DEL ESTADO

MODIFICACIONES DE LAS TARIFAS

De acuerdo con lo dispuesto en el Art. 54 de la Ley 2846 de Enero de 1914, se avisa al público que, a contar desde el 1.o de Junio próximo, se harán efectivas las siguientes modificaciones en las tarifas del Ferrocarril Central (Cabildo a Puerto Montt y ramales), aprobadas por Decreto Supremo N.o 96, de 27 de Febrero último.

1.o **SE EFECTUARAN CAMBIOS EN LA CLASIFICACION DE LA CARGA Y REDUCCION DE DIVERSAS TARIFAS ESPECIALES.**

Estas modificaciones son las siguientes:

ARTICULOS	Clasificación actual	Clasificación aprobada
Trigo	6.a	5.a
Cebada	6.a	5.a
Frejoles	5.a	4.a
Maíz	6.a	5.a
Garbanzos	5.a	4.a
Lentejas	5.a	4.a
Pasto seco	7.a con 30 o|o rebaja	7.a
Papas	6.a con 20 o|o rebaja	6.a
Harina	5.a con 10 o|o rebaja	5.a
Arvejas secas	5.a	4.a
Semilla alfalfa	3.a	2.a
Semilla trébol	3.a	2.a
Nueces	4.a	3.a
Huesillos	6.a	5.a
Ajos	6.a	5.a
Alfalfa seca en bultos	7.a con 30 o|o rebaja	7.a
Alfalfa verde en bultos	7.a con 30 o|o rebaja	7.a
Almendra en cáscara	4.a	3.a
Ají seco en vaina	6.a	6.a M.
Café	3.a	2.a
Castañas	5.a	4.a
Cocos	5.a	4.a
Habas secas	5.a	4.a
Harinilla	6.a	5.a
Maní	4.a	3.a
Melones	6.a con 25 o|o rebaja	6.a
Mash food	6.a	5.a
Paja en fardo	7.a M. con 30 o|o rebaja	7.a M.
Pasto seco y verde	7.a con 30 o|o rebaja	7.a
Sandías	6.a con 25 o|o rebaja	6.a
Semilla alpiste	5.a	4.a
Scratching food	6.a	5.a
Té	2.a	1.a
Trébol verde	7.a con 30 o|o rebaja	7.a
Trigo blanco o candeal	6.a	5.a
Trigo centeno	6.a	5.a
Carbón blanco	6.a con 25 o|o rebaja	6.a
Leña blanca	7.a con 25 o|o rebaja	7.a
Leña espino	7.a con 25 o|o rebaja	7.a
Coke	7.a	6.a
Carbón fósil	7.a	6.a
Carboncillo	7.a	6.a
Cajas cartón	6.a	6.a M.
Duelas extranjeras	5.a	4.a
Duelas nacionales	6.a	5.a
Durmientes	7.a con 25 o|o rebaja	7.a
Envases lata	6.a M.	5.a M.
Fondos y utensilios para cocinas	5.a	4.a
Guardapolvos	6.a	Ver madera elaborada
Maderas en bruto:		
Pino Oregón	5.a	4.a
Coigüe	7.a con 25 o|o rebaja	7.a
Hualle	7.a con 25 o|o rebaja	7.a
Canelo	7.a con 25 o|o rebaja	7.a
Lingue	7.a con 25 o|o rebaja	6.a
Alamo	7.a con 25 o|o rebaja	7.a
Mañío	7.a con 25 o|o rebaja	6.a
Laurel	7.a con 25 o|o rebaja	7.a
Roble	7.a con 25 o|o rebaja	7.a
Raulí	7.a con 25 o|o rebaja	6.a
Otras maderas nacionales no especificadas	7.a con 25 o|o rebaja	6.a
Maderas elaboradas:		
Roble	6.a	6.a
Coigüe	6.a	6.a
Hualle	6.a	6.a
Canelo	6.a	6.a
Raulí	6.a	5.a
Lingle	6.a	5.a
Alamo	6.a	6.a
Mañío	6.a	5.a
Laurel	6.a	6.a
Maderas en tronco sin aserrar	7.a con 25 o|o rebaja	Ver madera en bruto
Nogal americano	5.a	4.a
Tablas en bruto		Ver madera en bruto
Tablas cepilladas, pilastras, molduras, etc.		Ver madera elaborada
Fierro en barra y planchas	6.a	5.a
Clavos	5.a	4.a
Alambre fierro	5.a	4.a
Fierro galvanizado	5.a	4.a
Cobre en barras	5.a	4.a 3.a cuando suba de £ 105 la tonelada.
Abridores cajas conservas	4.a	3.a
Aeroplanos y accesorios	6.a	5.a
Alambre de fierro galvanizado	5.a	4.a
Alambre fierro negro	5.a	4.a
Ametralladoras	6.a	5.a
Aparatos enrieladuras	6.a	5.a
Alambre acerado para clavos	5.a	4.a
Armamento mayor	6.a	5.a
Armamento menor	6.a	5.a
Azufre	6.a	5.a
Cañones con cureña	6.a	5.a
Cañones de fierro	5.a	4.a
Carabinas	6.a	5.a
Clavos rieleros	5.a	4.a
Cobre viejo	5.a	Ver cobre en barras
Combos de hierro	6.a	5.a
Cruzamiento para ferrocarril	6.a	5.a
Eclisas	6.a	5.a
Ejes de cobre	6.a	5.a 4a (cuando la tonelada suba de £ 105)
Estaño	3.a	2.a
Estanques, instalaciones sanitarias	4.a	3.a
Ferretería ornamentación	4.a	3.a
Fierro en lingotes	6.a	5.a
Fierro viejo	7.a	6.a
Grapas	4.a	3.a
Herraduras	5.a	4.a
Herramientas de fierro, acero y madera	5.a	4.a
Hierro en planchas y vigas	6.a	5.a
Minerales de cobre	7.a con 30 o|o rebaja	7.a
Minerales de cuarzo	7.a con 30 o|o rebaja	7.a
Minerales de plata y argentíferos	7.a con 30 o|o rebaja	7.a
Minerales de piedra o tierra, ensacados	7.a con 30 o|o rebaja	7.a
Minerales fosfatados o potásicos	7.a con 30 o|o rebaja	7.a
Metal desplegado	5.a	4.a
Piezas accesorias de metal para ferrocarril	5.a	4.a
Piezas de metal para puentes y tornamesas		
Plomo	5.a	4.a
Rameadoras de fierro	5.a	4.a
Repuestos armamento	5.a	4.a
Rieles y accesorios	6.a	5.a
Sillas para rieles	6.a	5.a
Sunchos en bultos	6.a	6.a
Tejido de alambre	6.a	5.a
Tenazas rieleras	5.a	4.a
Tubos y cañones de fierro para agua, gas o vapor	6.a	5.a
Tarros hojalata	5.a	4.a
Tubos para ácido carbónico	6.a M.	6.a M.
Utensilios de cocina	6.a	5.a
Vigas de fierro	5.a	4.a
Zinc en barras para fundición	6.a	5.a
Zinc en planchas para techos	5.a	4.a
Cal	5.a	4.a
Cemento	7.a con 30 o|o rebaja	7.a
Cascajo	7.a con 30 o|o rebaja	7.a
Artículos fabricados con cemento	7.a con 30 o|o rebaja	7.a
Baldosas o ladrillos de cemento	7.a	6.a
Cal envasada	6.a	5.a
Cal en concha	7.a con 30 o|o rebaja	7.a
Cal en piedra	7.a con 30 o|o rebaja	7.a
Concha para cal	7.a con 30 o|o rebaja	7.a
Hueso envasado	7.a	6.a
Ladrillos de cemento	7.a	6.a
Mármol en bruto	6.a	5.a
Piedra de cal	6.a	5.a
Sulfato de calcio hidratado	7.a con 30 o|o rebaja	7.a
Yeso natural	7.a con 30 o|o rebaja	7.a
Yeso envasado	7.a	6.a
Lana	7.a	6.a
Cera	4.a	3.a
Cueros frescos	2.a	1.a
Aceite de linaza	5.a	8.a
Aceite de olivo	8.a	2.a
Grasa comestible	2.a	1.a
Acetato estaño	4.a	3.a
Adoquines piedra	5.a	3.a
Arcilla	7.a con 30 o|o rebaja	7.a
Arena	7.a con 30 o|o rebaja	7.a
Artículos sanitarios	7.a con 20 o|o rebaja	7.a
Astas de lanzas (coligües)	4.a	3.a
Bicarbonato sodio	7.a	6.a
Bidets	5.a	4.a
Blanco de zinc	4.a	3.a
Carne conservada	5.a	4.a
Casas de madera	5.a	4.a
Casas desarmadas	5.a	4.a
Cascos sillas montar	5.a	4.a
Clarato potasio	6.a	5.a
Cluroro de cal	5.a	4.a
Cloruro de calcio	5.a	4.a
Cocoa	5.a	4.a
Cochayuyo	3.a	2.a
Coligües	7.a con 30 o|o rebaja	7.a
Cordeles	7.a	6.a
Creosota	5.a	4.a
Cueros secos	6.a	5.a
Cueros secos sin curtir	5.a	3.a
Cañería madera para agua	5.a	3.a
Descarnes	6.a M.	5.a M.
Despuntes de cuero	5.a	4.a
Filtros para agua	5.a	4.a
Fusiles	4.a	3.a
Galletas	6.a	5.a
Grasa industrial	3a M. con 25 o|o rebaja	3.a
Greda	6.a	5.a
Hilo de algodón para tejido	7.a con 30 o|o rebaja	7.a
Hilo de cáñamo	5.a	4.a
Hipoclorito de calcio	5.a	4.a
Hiposulfito de sodio	5.a	4.a
Hule	5.a	4.a
Jabón ordinario	5.a	4.a
Jarcias	5.a	4.a
Ladrillo de construcción	7.a con 30 o|o rebaja	7.a
Lana aprensada	4.a M.	3.a
Lana sin aprensar	5.a M.	4.a M.
Lastre, cascajo	7.a con 30 o|o rebaja	7.a
Lavatorios con desagüe	4.a	3.a
Lenguas cordero	5.a	4.a
Lenguas secas	5.a	4.a
Macateros madera	6.a	5.a
Maicillo	7.a con 30 o|o rebaja	7.a
Masilla	5.a	4.a
Materiales de cantera	7.a con 30 o|o rebaja	7.a
Medidores gas y agua	5.a	4.a
Municiones escopeta	6.a	5.a
Palos para escoba	6.a con 20 o|o rebaja	6.a
Papel viejo	7.a con 25 o|o rebaja	7.a
Pelo de animales	6.a	5.a
Piedra empedrado	7.a con 30 o|o rebaja	7.a
Piedra de moler	7.a con 30 o|o rebaja	7.a
Piedra de cantera	7.a con 30 o|o rebaja	7.a
Pinturas preparadas	5.a	4.a
Potasa cáustica	5.a	4.a
Ripio, lastre, cascajo	7.a con 30 o|o rebaja	7.a
Solera de piedra	7.a con 30 o|o rebaja	7.a
Tofo	7.a con 20 o|o rebaja	7.a
Trapos viejos	7.a con 30 o|o rebaja	7.a
Tablas en bultos para cajones	7.a con 20 o|o rebaja	7.a
Piedra yesera	7.a con 30 o|o rebaja	7.a

MODIFICACIONES INTRODUCIDAS EN LAS TARI ESPECIALES

Las tarifas especiales Núms. 13, 14, 15 y 22 se suprim reemplazan por tres nuevas tarifas especiales Núms. 13, 14 y son:

T. E. N.o 13.—Se aplica a los transportes de los siguient tículos efectuados en carros cerrados de 30 y 40 toneladas.

Afrecho, afrechillo, barriles y pipas de licor vacíos, carbón ve tal, coke, leña blanca, muebles armados y tablas de álamo.

Estos carros se avaluarán como de 24 y 28 toneladas, respecti mente, cualquiera que sea el sentido del movimiento.

T. E. N.o 14.—Se aplica una rebaja de 20 o|o a los transpo de pasto hecho desde las estaciones comprendidas entre Valpar Talca y ramales a estaciones de Talca al sur, incluso Talca y ra les.

La T. E. N.o 14 se aplica sobre el tonelaje reducido a que refiere la T. E. N.o 13, en caso de efectuarse el transporte en eq cerrado de 30 o 40 toneladas.

T. E. N.o 15.—Se aplica una rebaja de 30 o|o en sus fletes les a los transportes de curagüilla en rama, hechos en el sentido movimiento del equipo vacío a distancia no inferior a 300 kilóme

La T. E. N.o 15 se aplica sobre el tonelaje reducido a que se fiere la T. E. N.o 13, en caso de efectuarse el transporte en eq cerrado de 30 o 40 toneladas.

T. E. N.o 21.—Se suprime la T. E. N.o 21, que concede un baja de 10 o|o al carbón fósil, carboncillo y coke, siempre que cargo por prima de oro de las tarifas sea igual o superior a 20

2.o **SE ELEVAN EN 30 o|o LOS FLETES QUE SE COBRAN** la actualidad para el transporte de animales;

3.o **SE REDUCEN EN 50 o|o LAS REBAJAS POR TARI** especiales de pasajeros (boletos de ida y vuelta, abonos, viajes de poraciones, etc.);

4.o **SE EFECTUARA UNA ALZA GENERAL DE TARIFAS** un 30 o|o, incluyendo en ella la de un 20 o|o provisorio vigente y torizado por ley N.o 3588.

EL DIRECTOR GENERAL

Marzo 12 de 1920.

RAMAL A SAN ANTONIO

El Domingo 21 del actual, correrá por última vez un tre excursión a San Antonio, el cual saldrá de Alameda a las 7.30 A y regresará de San Antonio a las 6.00 P. M.

Desde el Jueves 18 del actual, se agregará al tren para ros de la Maestranza de San Bernardo, un coche Mixto, de 1.a y para el servicio del público.— Este tren sale de Alameda a las A. M., y a las 12.40 P. M. Regresa de San Bernardo a las 11 A y a las 5.30 P. M.

Los días Domingos no corre y los Sábados, únicamente a 6.45 para regresar a las 12 M.

EL ADMINISTRADOR DE LA 2.a ZONA

Santiago, Marzo 16 de 1920.

Se solicitan propuestas públicas para el 30 de Abril próxi por mechas y barrenos para taladros, taladros movidos a trans sión, cable de alambre de acero flexible, alambre de fierro me caña, llaves de bronce para agua, clavos de fierro cortados, tela alambre de fierro galvanizado, soportes de bronce niquelados pa ventanas de coches, cemento, ácido nítrico y muriático, tierra rilla para fundición, jabón para lavatorio, papel toilette, paños pa limpiar, huincha de hilo, lavatorios de pared, depósitos para foras, vidrios verdes para id., brochas, pinceles y otros materia según detalle de las bases que los interesados pueden consultar la Sección Adquisiciones del Departamento de Materiales y Alm cenes (Estación Alameda).

Santiago, Marzo 11 de 1920.

Se pone en conocimiento de los interesados en las propue tas públicas por lamparillas eléctricas, cuya apertura está anun ciada para el 20 de Abril próximo, que ha sido aumentada 1,400 la partida de 400 lamparillas de 1|2 watt por 220 volts 300 bujías que, en la página 16 de las respectivas bases, figura pedidas para ser entregadas en Almacenes de esta Empresa Santiago.

Santiago, 8 de Marzo de 1920.

Se solicitan propuestas públicas para la provisión de materia rodante (Locomotoras, coches y carros).

Bases, planos y especificaciones, pueden solicitarse en el De partamento de Tracción y Maestranzas (Agustinas 1164).

Las propuestas se abrirán en el Departamento de Materiales y Almacenes (Estación Alameda), el 19 de Mayo, a las 10 horas.

ALHAMBRA
Y VICTORIA

La gran favorita en la lujosa y emocionante producción GOLDWYN

Trajedia contra el juego nefasto

Escenas impresionadas en el Casino de Monte-Carlo

HOY
Especial y Noche

GERALDINA FARRAR
LAS HUELLAS DE LA RUEDA

LA VISION EPOPEYICA J'ACCUSE HA CONMOVIDO AL MUNDO

MAÑANA
CONSTANCE
TALMADGE

la deliciosa ingenua y encantadora coqueta, reaparece en el lujoso vaudeville SELECT

¡Que Importa!

HOY: ALAMEDA. — TARDE Y NOCHE
MARTES: GARDEN
Sensacional estreno. Los 3 primeros episodios de
EL ANTIFAZ SINIESTRO
La grandiosa social Vitagraph por ANTONIO MORENO y CAROL HOLLOWAY.

GARDEN: Especial y noche
El último triunfo de NORMA TALMADGE
EL TERROR DEL BOLCHEVIQUISMO
Tema: ¿Debe la mujer ser propiedad del Estado?

Mañana: GARDEN
Especial y noche
REUNIONES SOCIALES
TRIO UBEDA SCHLEUB
Preciosa y artística pieza "Metro"
La Novia Desconocida
Mañana: ALAMEDA
Una obra de Rex Beach
"El Sello de su Infamia"

Mañana, en matinée de ambos teatros: CHAPLIN BOMBERO y MACISTE ENAMORADO.

TEATROS

TEATRO SANTIAGO.—Con teatro completamente lleno verificóse anoche en este teatro el segundo centenario de la obra de Cariola "Entre gallos y media noche".

Hoy se celebra el beneficio de la señorita Victoria Valderrama, primera aviadora chilena. Esta función la patrocina el Aero Club de Chile y la Federación de la Clase Media. La Compañía Báguena pondrá en escena la bonita comedia de Frontaura "La oveja negra". Habrá un acto de concierto en el cual tomará parte la señora Pinós y dos matchs de box entre los campeones Rojas F., Vargas, Silvia y Marchánt. Dados los fines de esta función, es de esperar que esta noche se vea esta sala muy concurrida. En Vermouth, se repetirá la graciosa comedia "El matrimonio de Susana".

TEATRO LA COMEDIA.—Se estrenó anoche con aceptación, la zarzuela de Muñoz Seca, con música del maestro Vives, "Trianerías". Fueron aplaudidos sus intérpretes, especialmente la señora Romo que cantó con sentimiento unas saetas.

Se repitió "La Patria de Cervantes", estrenada el Jueves con buen éxito.

Hoy habrá matinee inglesa a las 5 P. M., poniéndose en escena "La Tempestad".

Noche se reprisa "El barberillo de Lavapies", música de Barbieri. Esta zarzuela que muchos años ha, no se representa es considerada como una obra del arte lírico.

Mañana Domingo, tres funciones.

El Lunes, velada en honor del maestro Vives, en la que se pondrán en escena sus obras, "Bohemios" y "Maruxa".

Martes: "La Dolores", ópera del maestro Breton.

ARCOS-TUBAU. — El anuncio de que este aplaudido conjunto de variedades, reaparecerá el Martes 23 en el Teatro Santiago, ha despertado gran interés en el público.

El debut lo harán en la sección serie de las 6.30.

En la noche presentará Arcos un programa lleno de atracciones. Oportunamente lo daremos a conocer a nuestros lectores.

"LOS PRECURSORES". — En algún tiempo más, después que se reprise "El Pecado de Juventud" con un nuevo y mejor reparto, Shanty estrenará su segunda obra. Es un drama en tres actos que lleva por título el de: "Los Precursores".

En esta nueva producción se lanza el autor de una manera franca por el difícil teatro de ideas, abordando un tema de transcendencia social obrera en forma imparcial y valiente, según su criterio.

A parejas con la actuación del protagonista, un profesional idealista recién recibido, se desarrollan en "Los Precursores", varias escenas de carácter emocionante, al estilo de los diálogos de su primer libro "El cura sentimental", y hay en el fondo de este drama un idealismo romántico un poco quijotesco y noblemente fantástico.

Encuesta sobre teatro nacional

En nuestra edición de mañana Domingo publicaremos la interesante contestación que ha enviado a nuestra encuesta la señorita Elvira Santa Cruz Ossa (Roxane).

En los primeros días de la próxima semana publicaremos la respuesta del señor Nathanael Yáñez Silva.

Música

AUDICION EN LA BIBLIOTECA NACIONAL. — Hoy en la tarde, a las 6.30 P. M., tendrá lugar en el Salón de Lectura de la Biblioteca Nacional, una audición privada que dará a la prensa la precoz pianista de 7 años, Blanquita Villarroel, alumna del profesor don Raúl Hugel.

La niñita Villarroel, a tan temprana edad, ejecuta admirablemente los autores clásicos, y además, ha hecho algunas composiciones e improvisa e nel piano.

Por las opiniones que hemos oído de su profesor y de las personas que la han oído, podemos decir que la niñita Villarroel es un verdadero portento musical.

La entrada es con invitación.

Circos

CIRCO STRONG-MAN. — Para hoy la Empresa anuncia una función en la que tomará parte toda la Compañía. Para mañana, como día festivo, habrá dos interesantes funciones. Para el Lunes próximo está anunciado el beneficio del tony Periquito,. Para esta función prestarán su concurso los boxeadores Kid Moró y W. Murray.

CIRCO VERY-STRONG. —Para hoy la empresa anuncia el acto electro musical titulado "El brujo blanco", ejecutado por los excéntricos musicales Los Miguelines.

Noticias Cinematográficas

LA SEMANA CINEMATOGRAFICA. — Hemos recibido el número 98 de esta revista ilustrada de cine, que aparece todos los Jueves. Trae el siguiente sumario:

Carátula: retrato en color de Ana Luther, protagonista de "La Gran Jugada". — Crítica de películas, con retrato de Norma Talmadge. — Retrato de página de Silvia Breamer. — Noticias varias del cine. — Grupo de chicas atléticas de Mack Sennet.— Nuestro álbum en preparación de retratos de artistas del Cine. — El cinematógrafo en Punta Arenas. — Elegant Film. —Mary Pickford, por Lucila Mary Pickford. —Gran retrato en color de Antonio Moreno, protagonista de "El antifáz siniestro".—Gran retrato en color de Grace Cunard, protagonista de "Elmo el Invencible". —Gran retrato en color de Jack Mulhalla. —Boquita que no has pecado, artículo dedicado a Mollie King y Leighton Hale. —Una escena de página de "La Gran Júgada". — Página de los lectores. — Esecna de Geraldina Farrar en "Las huellas de la rueda". — Escena de Madge Kennedy en "Juego peligroso". —Buzón abierto. — Retratos de Olive Thomas y de Bert Lytell. — Programas.

LA FUNCION ESTRENO DEL CINE ALHAMBRA. — Conforme a los anuncios de la prensa, hoy se estrena la cinta Goldwyn "Las huellas de la rueda", por Geraldina Farrar. Hace algunos días que venimos dando a nuestros lectores detalles y rasgos de esta pieza que se deberá conocer hoy.

Se trata de una obra de verdadero mérito, al estilo de las concepciones europeas en su intensidad pasional. En ella se ve la capacidad de una mujer para llegar a un punto determinado por el cariño de un hombre, al extremo que la policía llega a intervenir en la vida de varias almas.

En "Las huellas de la rueda" se ve ese sugestivo y pernicioso ambiente de los grandes centros de la codicia, como es el formidable edificio del Casino de Monte Carlo, sitio donde se desarrollan los más terribles y problemáticos hechos.

Es de comprender el interés que despertará en el público la noticia del estreno de hoy en el Cine Alhambra.

TEATRO NOVEDADES. — "El antifáz siniestro" es la pieza que se da hoy en este teatro. La Empresa del Novedades, esforzándose por atender a su público, ha programado esta cinta a costa de sacrificios que, seguramente, se verán compensados por el público.

Se dan los tres primeros episodios, cuyos títulos, como se sabe, son "El anillo de fuego. El carro funesto y el puñal del odio".

La obra se da en las dos funciones.

"QUE IMPORTA". — Tal es el título de la película que deberá estrenar el Cine Alhambra el Domingo en la sección Vermouth y que en la noche se repetirá. Constance Talmadge, que es la intérprete de la obra, creará en el público un positivo entusiasmo, como hasta ahora lo ha hecho entre los santiaguinos.

En esta obra se expone Constance Talmadge con una novedad aún no la ha ofrecido a ninguno de los públicos suramericanos. Es un vaudeville de exquisito mérito y perfectamente adecuado para el temperamento de esta estrella.

PROXIMAMENTE:
Aventuras inéditas de
JOAQUIN MURIETA

Domingo-Matinée-T. U. Central

A las 3 P. M.	A las 4 1|2 P. M.
"MACISTE" el colosal atleta de más fuerzas en el mundo, en	El Elefante Sabio
CORAZON Y PUÑOS	"URSUS"
Notables aventuras. — Proezas estupendas	será el encanto del público por su maravillosa inteligencia.
Niños $ 0.80	Niños $ 0.80

ADRIANA LECOUVREUR, COMEDIA QUE EVOCA LA EPOCA DE LUIS XV. — La suntuosa casa italiana César Film, la editorial de las obras de Francesca Bertini, ha cinematografiado, no una novela, sino una verdadera época de la historia de Francia, en el reinado del rey más gentil y culto, como lo fué Luis XV. La corte de este monarca, tan galante y romántica, ha sido siempre un ejemplo del esplendor del fausto de Versalles, palacio que presenció los bailes e intrigas políticas como amorosas, del refinamiento intelectual y sentimental de la época.

Condensando este largo momento de la historia parisiense, se escogió la vida de Adriana Lecouvreur para hacer la cinta propia de aquel tiempo, y para ello se tomó la novela de Scribe, obra que es la que con mayor propiedad evoca ese pasaje de la historia.

La cinta se titula "Adriana Lecouvreur" y está interpretada por la famosa trágica Blanca Stagno Bellincini. Se estrenará el Martes en el Cine Alhambra.

UNA OBRA PROHIBIDA PARA NIÑAS: "HEMBRA".—Para el Jueves de la próxima semana anuncia el Splendid el estreno de la producción de arte y pasión de la cinematografía italiana, titulada "Hembra", interpretada por Itala Mazini.

"LA GRAN JUGADA".—Hoy Sábado y mañana en matinée en el Splendid.—Tanto en la especial, a las 6.15, como en la nocturna, en función completa, serán exhibidas por el Splendid, por última vez, las tres primeras series de la obra de aventuras sensacionales de Pathé N. Y., dividida en 15 episodios y titulada "La gran jugada", obra que ha obtenido inmenso éxito y en la que Charles Hutchison, el famoso acróbata, realiza proezas de audacia jamás vistas.

Las series que se exhiben se titulan "La falsa acusación", "El rapto de Alina" y "La otra mujer".

Estas mismas series serán exhibidas en la matinée de mañana del Splendid, junto con el drama de cow-boys "Más allá de las sombras" por William Desmond.

"LA HEREDERA DE UN DIA", POR OLIVIA THOMAS.—Estrenará mañana el Splendid en sus funciones de moda una producción cinematográfica americana, dedicada especialmente a ser exhibida ante públicos finos y elegantes, el romántico idilio de amor, cuyo argumento narra una cruel novela de la vida real y un idilio de escenas románticas y conmovedoras de belleza exquisita, titulado "La heredera de un día", obra interpretada por la encantadora y distinguida actriz americana, favorita de nuestro público, Olivia Thomas.

LA SEGUNDA FUNCION DE "LA GRAN JUGADA".—El Martes estrenará el Splendid, tanto en la especial como en la nocturna, las series 4, 5 y 6, segunda función, de la gran serial de Pathé N. Y. "La gran jugada", obra que ha obtenido en Santiago el mayor éxito alcanzado hasta la fecha por serial alguna.

TEATROS SETIEMBRE Y BRASIL.—Tarde y noche se estrenará hoy la película Fox, intitulada "De mal en peor", con la cual reaparece el simpático actor Jorge Walsh, que disputa a Wallace Reid y a Antonio Moreno, la predilección del mundo femenino. En esta obra Jorgito se presenta como un matón bochinchero que, después de perder hasta el último cobre en el juego, se fué a buscar aventuras a los bajos fondos, confiados en sus buenos puños y en su afortunada audacia. Aquí viene la parte más interesante de la cinta y en la cual tiene Walsh amplio campo para lucir sus cualidades atléticas.

Los espléndidos quintetos de estos cines acompañarán la proyección con un buen programa musical, formado en su mayoría con piezas de género alegre y bailable.

"EL ANTIFAZ SINIESTRO" EN MATINEE.—Los teatros Setiembre y Brasil anuncian para mañana la primera función de esta sensacional serie, en matinée. Este anuncio ha despertado entre la penequería gran entusiasmo, tanto más cuanto que los niños pagarán solamente medio boleto en platea.

"El antifaz siniestro" es una obra especial para matinée. Su argumento de circo y aventuras, tiene la misma índole que las novelas de Julio Verne o Emilio Salgari. Hay llamativas escenas de fieras, de acrobacia, de heroismo, etc.

LOCALIDADES AGOTADAS. —Este es el sugestivo letrerito que se enarbola cada Domingo en las funciones de los teatros Setiembre y Brasil.

Sin embargo, nunca se verá más prontamente colocado el clásico letrerito de "localidades agotadas" que en las funciones de mañana, tarde y noche, con motivo de estrenarse la película Goldwyn "Las huellas de la rueda", interpretada por Geraldina Farrar. La protagonista de "La mujer que los dioses olvidaron" y "La doncella de Orleans" se presenta esta vez en un drama social, de exaltación de los más bellos sentimientos femeninos.

MAÑANA ESTRENAN LOS TEATROS ALAMEDA Y GARDEN. — La empresa de estos cines, continúa reservando para sus reuniones sociales de los Domingos, el estreno más importante de la semana. Para mañana en el Garden, ha programado la valiosa producción artística de la Casa Metro, "La novia desconocida", bella y original pieza que trata con acierto, de los matrimonios por correspondencia. Lyonel Barrymore, uno de los más eminentes actores del teatro dramático norteamericano, tiene a su cargo el rol de protagonista.

El Alameda pasará en las mismas secciones, o sea en especial y noche, la notable obra Goldwyn, "El sello de su infamia", según la novela del mismo nombre de Rex Beach.

"EL ANTIFAZ SINIESTRO". — El interés que ha despertado esta emocionante y meritoria serial hemos podido apreciarla por el número de cartas que diariamente recibimos, preguntando el nombre de los cines donde se proyecta.

Hoy se exhibe en especial y noche, en el Teatro Alameda, y el Martes, en el Garden.

"LA GRAN JUGADA".—El estreno de los tres primeros episodios de esta sensacional película episódica ha sido fijada por los teatros Alameda y Garden para pasado mañana o sea para el Lunes.

UN GRAN EXITO ha sido el estreno en Valparaíso de las tres primeras funciones de la serial Vitagraph titulada por "Venganza y por mujer", cuyo argumento está basado en la popular novela "Joaquín Murieta". Esta serial nos relata las más audaces hazañas de este célebre aventurero y sus secuaces Juan Tres Dedos y Camancho, durante las funestas asonadas que llevaron el terror a los californianos y el más rudo trabajo a los policías americanos.

NUEVO CONTRATO CINEMATOGRAFICO.—La Empresa del Teatro Atenas ha firmado con la Empresa de Teatros y Cinemas Ltd., un importante contrato en virtud del cual el Atenas exhibirá durante el año 1920 todo el programa de estrenos del cine Alhambra.

Dicho contrato comprende las marcas Select, Fox, Pathé, César, Paramount, Artcraft y Vitagraph, incluyendo en ellas un escogido elemento artístico en que descuellan Norma y Constanza Talmadge, Clara Kimball, Alice Brady, William y Dustin Farnum, Tom Mix, Antonio Moreno, Gustavo Serena, Francisca Bertini, Childa Kassay, Geraldina Farrar, William S. Hart, Jorge Walsh, etc. ,etc.

HOY, 3.er SABADO DE MODA DEL TEATRO IRIS (Castro 130). Alice Brady se ha convertido hoy en día, en una de las favoritas del público santiaguino. Además, en su favor interviene la calidad técnica de sus producciones, o sea que todas ellas pertenecen a la Select.

Como artista elegante, de silueta fina y gran aristocracia para actuaciones, es Alice Brady un exponente completo de la elegancia moderna.

Se ha escogio "En busca de la dicha", para el programa de hoy del Teatro Iris, Castro 130, por ser día de moda.

EN EL UNION CENTRAL. — En la vista elegida para las funciones de moda de mañana Domingo, reaparece la gentil actriz apodada la Reina de la Sonrisa, Mary Miles Minter, que alcanza en esta obra uno de sus mejores éxitos.

"JOAQUIN MURIETA".— La famosa casa Vitagraph presentará esta gran serial, interpretada por William Duncan y Carol Holloway. Será estrenada el próximo Sábado en el Teatro Unión Central.

"LA GRAN JUGADA". — Pocas películas en series habían obtenido un mayor éxito que el que ha alcanzado esta cine-novela de aventuras, editada con el carácter de extraordinaria por Pathé de New York.

Interpretada por Charles Hutchison y Ana Luther, estos artistas realizan una de esas creaciones que significan un verdadero acontecimiento, pues las hazañas y proezas que ejecutan están por sobre toda ponderación.

"La gran jugada", ha merecido los elogios de todos cuantos la han visto, y su triunfo ha sido completo, ya que tanto ha admirado al espectador de galería como al de platea.

Los tres primeros episodios, titulados "La falsa acusación", "El rapto de Alina" y "La otra mujer", serán exhibidos en las funciones de tarde y noche del Politeama, y en nocturna solamente del Selecta.

TEATRO DIECIOCHO. — El programa de esta sala presenta hoy a una artista que es de las glorias más definidas de la cinematografía moderna. Nos referimos a Mae Marsh, la creadora de "El desarrollo de un pueblo", obra que nuestro público tuvo ocasión de aplaudir con entusiasmo.

Después de un largo receso en su carrera artística, debido a su matrimonio, Mae Marsh ha vuelto a la escena y su primer triunfo ha sido "Rincón alegre".

La pieza está filmada por la Casa Goldwyn, y se da en las dos secciones del día.

TEATRO ATENAS. — Su acontecimiento serial. — El Miércoles inicia el año serial, el Teatro Atenas, del barrio Vicuña Mackenna, con la novela de aventuras "El antifaz siniestro", con Antonio Moreno y Carol Holloway.

El interés que existe por conocer esta producción es grande, y de seguro el público recibirá con beneplácito la noticia de que el Teatro Atenas abrirá las boleterías para esta función, desde mañana Domingo.

TEATRO SANTA FILOMENA. — El Domingo se estrenará en esta sala del barrio Recoleta, la vista editada por la Universal, titulada "La garra policial" cuyos roles están a cargo de los artistas Grace Cunard, Francis Ford y Eddie Polo.

Como se sabe, "La garra policial" se estrenará en la 2.a sección de la nocturna, y en la 1.a se pasará la cinta "La personilla", por Mae Murray.

En la tarde se inaugurarán las matinées a las 4.30 P. M., con un selecto programa.

Programas de hoy

SPLENDID. — Especial y noche series 1, 2 y 3 de "La gran jugada" por Charles Hutchison y Ana Luther.

ALHAMBRA. — Hoy Geraldina Farrar, en "Las huellas de la rueda".

NOVEDADES. — En ambas secciones, los tres primeros episodios de "El antifaz siniestro" por Antonio Moreno.

GARDEN. — "El terror del bolshevikismo" en sus dos funciones. Norma Talmadge es la protagonista.

ALAMEDA. — En ambas funciones, primeros episodios de "El antifaz siniestro". Antonio Moreno y Carol Hollway, la protagonizan.

UNION CENTRAL. — Vermouth y nocturna "Maciste enamorado" que interpreta Maciste.

SETIEMBRE. — Tarde y noche: "De mal en peor", por Jorge Walsh.

BRASIL. — Tarde y noche "De mal en peor", por Jorge Walsh.

DIECIOCHO. — Soirée y nocturna "El rincón alegre" protagonistas Mae Marsh y Rober Harron.

DELICIAS. — Especial y noche "A tiro limpio" por el actor Cayena.

CHILE. — Nocturna episodios nales de "Elmo el invencible".

POLITEAMA. — Especial y noche "La gran jugada" episodios 1, 2 y 3, por Charles Hutchison y Ana Luther.

ELECTRA. — Especial y noche "Las extratagemas de Ketty" por Leticia Quaranta.

INDEPENDENCIA. — "De lo vivo a lo pintado", por Bert Lytell y Ellen Percey.

SELECTA. — "La gran jugada" episodios 1, 2 y 3 por Charles Hutchison y Ana Luther.

IRIS (Castro 130). — Especial y noche "En busca de la dicha". Protagonista Alice Brady.

ATENAS. — "La conciencia", vista Fox, por Gladys Brockwell.

VICTORIA. — Especial y noche "Las huellas de la rueda", creación de Gerardina Farrar.

AMERICAN. — Especial y noche "Las aventuras de Dorian".

PROVIDENCIA. — Noche la 4.a función de "Elmo el invencible" creación de Elmo Lincon y Grace Cunard.

MUNDIAL. — Especial y noche últimos episodios de "Elmo el invencible".

IMPERIAL. — Especial y noche, tres primeros episodios de "El antifaz siniestro" que protagoniza Antonio Moreno.

EXCELSIOR.— Hoy "La garra" que protagonizan Clara Kimball Young y Melton Sills.

TEATRO SANTIAGO
Empresa Teatral del Pacífico
Compañía Nacional de Comedias
ENRIQUE BAGUENA
Hoy Sábado 20 de Marzo de 1920 Hoy
Sección vermouth, a las 6.30 P. M.
EL MATRIMONIO DE SUSANA
Noche, a las 9.30. Beneficio de la aviadora señorita Victoria Valderrama
LA OVEJA NEGRA
Gran acto de concierto y variedades.
Mañana: 3 funciones.
Martes: debut de Arcos Tubau.

TEATRO LA COMEDIA
Empresa Ernesto Bouquet
Gran Compañía Española de Opera y Zarzuela
ROMO - VIÑAS
HOY —SABADO 20 MARZO— HOY
Matinée inglesa a las 5 P. M. Gran éxito de esta compañía.
LA TEMPESTAD
Noche, a las 9.15 P. M. Reprisse clásica de la zarzuela en tres actos
EL BARBERILLO DE LAVAPIES
Mañana: tres grandes funciones.
Lunes, festival en honor de Amadeo Vives.
Martes:
LA DOLORES

TEATRO UNION CENTRAL
HOY SABADO 20 DE MARZO
Vermouth y nocturna
Grandioso estreno de arte italiano
MACISTE ENAMORADO
por Maciste el intérprete de "Cabiria".
Mañana, Domingo: Glucksman Ideal presenta a Mary Miles Minter en su mejor creación UNA COSA DELICIOSA.

LA GRAN JUGADA
La Serie maestra de Pathé N. Y. será exhibida
Hoy en POLITEAMA y SELECTA

SETIEMBRE Y BRASIL: HOY
Tarde y noche — Platea: $ 1.20.
JORGE WALSH
Se presentará como matón y bochinchero, en la linda película FOX
DE MAL EN PEOR

ORQUESTA DE 5 PROFESORES

MAÑANA MATINEE
Primera función de la serie
EL ANTIFAZ SINIESTRO
Tarde y noche
GERALDINA FARRAR
en "LAS HUELLAS DE LA RUEDA"

TEATRO ATENAS HOY
Estreno FOX STANDART de gran sensación
LA CONCIENCIA
Drama intenso que lleva por subtítulo "El espejo del pasado". Creación de lujo esplendoroso y arte inimitable, por la eximia y escultural belleza GLADYS BROCKWELL que desempeña cinco roles diferentes luciendo más de 20 toilettes de otoño en aristocrático ambiente social.
Domingo y noche: LA GARRA, por Clara Kimball | Miércoles: EL ANTIFAZ SINIESTRO

T. IRIS—HOY ESPECIAL Y NOCHE HOY—CASTRO 130
TERCER SABADO DE MODA
SELECT presenta a la hermosa y elegante ALICE BRADY en la comedia de gran lujo
EN BUSCA DE LA DICHA
Miércoles próximo: ANTONIO MORENO en EL ANTIFAZ SINIESTRO.

Analisis-recetas
"Botica Francia"
ESTADO 154
Frente a San Agustín, el Establecimiento más serio en su especialidad.

AVISO

Nos permitimos poner en conocimiento de nuestra distinguida clientela y del público en general que nuestra Casa, aceptando el nuevo tipo de interés que la ley autoriza, continuará su giro en la misma forma, cumpliendo estrictamente con todas sus disposiciones y reglamentos, como lo viene haciendo desde su fundación.

LA EQUITATIVA
DELICIAS, 851 AL 857, entre Estado y San Antonio.
20-M

SPLENDID HOY -- Y MANANA MATINEE
EXITO DELIRANTE. ¡POR ULTIMA VEZ!
Primera, segunda y tercera series del más formidable serial de aventuras supersensacionales y de hazañas estupendas, obra maestra de arte, lujo y amor de PATHE N. Y.
LA GRAN JUGADA
por la bella escultural y valiente ANA LUTHER, y el célebre acrobata CHARLES HUTCHISON
quien realiza los más estupendos actos de arrejo y de valor y las proezas más sensacionales.

MAÑANA -:- ESPECIAL DE GRAN MODA Y SEGUNDA TANDA A LAS 10.30.
ESTRENO LINDISIMO
LA HEREDERA DE UN DIA
precioso y conmovedor romance de amor, cuyas escenas impregnadas de poesía y sentimentalismo narran la historia de una linda "Manicure" que hereda por "un día" millones de dólares.
Creación suprema de la encantadora
OLIVIA THOMAS
figurita de Tanagra que luce toilettes de lujo soberano y última moda.

EN LA PROXIMA SEMANA ESTRENO SUBLIME
HEMBRA
intenso drama pasional cuyo argumento narra la novela de una de aquellas mujeres que aparecen algunas veces en la fantasía de los poetas y en ciertas elevadas esferas del gran mundo, modernas Cleopatras, del más refinado lujo y cínicas actitudes.
"OBRA PROHIBIDA PARA SEÑORITAS"

INFORMACIONES DEL EXTERIOR

Servicios de nuestros Corresponsales Especiales, vías Eastern y Colón, de "The Associated Press", vía Colón, y de la Agencia Havas

EL SENADO NORTEAMERICANO RECHAZA LA RATIFICACION DEL TRATADO DE VERSALLES, Y ACUERDA DEVOLVERLO AL PRESIDENTE WILSON

EN LIMA SE CONSIDERA QUE EL INCIDENTE CON BOLIVIA HA TERMINADO

El Ministro de Bolivia en Lima presentó las excusas del Gobierno de su país por los acontecimientos de La Paz y Oruro, con la promesa de que se tratará de castigar a los culpables

FRANCIA

EN LA CAMARA DE DIPUTADOS

INTERPELACION A PROPOSITO DE LO OCURRIDO EN ALEMANIA

Se aplazan las interpelaciones sobre la política exterior del Gobierno

PARIS, 19.—En la sesión que celebró hoy la Cámara de Diputados, se discutieron las interpelaciones planteadas sobre la política exterior.

M. Millerand, jefe del Gabinete, declaró que no conocía ningún detalle fuera de los conocidos, con respecto a la política y a los acontecimientos desarrollados en Alemania.

"En cuanto a las intenciones del Gobierno, añadió M. Millerand, no quiero decir sino dos palabras: tanto desde el punto de vista de nuestra propia acción como en lo que se refiere a la acción común de los aliados, el Gobierno ha tomado y continuará tomando todas las medidas que lleven a la salvaguardia de nuestros intereses y a nuestra seguridad, tanto en el presente como en el futuro. (Aplausos en la sala).

"La Cámara y el país comprenderán que este momento no es propicio para una discusión en conjunto sobre la política exterior; pero el Gobierno promete aceptar en breve debate sobre el particular.

M. Louis Barthou declara que se encuentra de acuerdo con el Gobierno, y agrega que abriga la confianza de que él asegurará la ejecución del Tratado de Versalles.

Varios diputados, y entre ellos M. Baudry Dasson y otros monárquicos, reclaman la discusión de la interpelación sobre los incidentes ocurridos entre alemanes y miembros de las misiones aliadas. M. Ibarne Garay y algunos diputados del centro apoyan esta exigencia.

M. Ibarne Garay dice que el Gobierno francés puede y debe hablar al respecto, pues se trata de una cuestión que concierne sólo a soldados franceses.

M. Millerand interrumpe al orador diciéndole que está en un error, pues se trata de oficiales belgas, italianos, ingleses y franceses. Agrega que de acuerdo con una iniciativa del Gobierno francés se han iniciado gestiones entre los aliados a fin de dar a este asunto una solución que es la misma que desea la Cámara. Termina diciendo que el Gobierno francés es el más interesado en obtenerla.

El aplazamiento de la interpelación propuesta por el diputado M. Ibarne Garay fué adoptado por 403 votos contra 183.

Además, la Cámara aplazó para dentro de 8 días la interpelación sobre política exterior aceptada por M. Millerand.

EL ARBITRAJE EN LA HUELGA MINERA

PARIS, 19. — Los delegados de los patrones y de los obreros mineros de los departamentos del Nord y de Pas-de-Calais aceptaron el arbitraje del Ministerio del Trabajo, prometiendo inclinarse ante sus decisiones.

ESPAÑA

EL VIAJE DEL REY DE ESPAÑA a la América del Sur

MADRID 19. — Como respuesta a una pregunta de los senadores señores Casvestani y Palomo, que pedían una información precisa acerca de la fecha del viaje del Rey a la América del Sur, el señor Allende Salazar declaró que la cuestión era muy delicada y que no se podía fijar la fecha exacta del viaje por cuando, hasta ahora sólo existía el proyecto de realizarle.

VIAJE DEL REY A BURDEOS

MADRID, 19.— El Rey partió ayer a Burdeos. Estará de regreso el Lunes.

LA CENSURA EN BARCELONA

MADRID 19. — El Gobierno ha comenzado a preocuparse de las reclamaciones de los periodistas que piden la supresión de la censura en Barcelona.

Estas noticias han causado excelente impresión en los diarios.

EL AUMENTO DE LOS PASAJES EN CARROS - DORMITORIOS

MADRID 19. — En el Congreso el diputado republicano señor Nougues presentó una moción contra el aumento de los pasajes en carros-dormitorios en España.

Después de una larga discusión la Cámara se pronunció contra el aumento, el que será suprimido.

EL REY PARTE A BURDEOS a consultar un especialista

MADRID 19. — El Rey Alfonso partió el Miércoles en la tarde a Burdeos para consultar al doctor Mour y regresará el Lunes acompañado de la princesa Beatriz.

SOLUCION DE LA HUELGA FERROVIARIA

MADRID 19. — Parece que ha terminado la huelga ferroviaria, por cuanto las compañías han llegado a un acuerdo con sus operarios, acerca del aumento de los salarios.

PROXIMA VENIDA DEL MARISCAL JOFFRE

MADRID, 19. — Se anuncia que el mariscal Joffré vendrá a Barcelona el 1.o de Mayo, para asistir a un torneo literario. La Mancomunidad catalana lo recibirá en la frontera.

ALMACENES DESTRUIDOS POR EL FUEGO

VALENCIA, 19. — Un gran incendio destruyó unos almacenes que contenían carbón, salitre y trigo, por valor de un millón de pesetas.

CREACION DE ZONAS DE AVIACION

MADRID, 19. — El Rey firmó el decreto por el cual se crean cuatro zonas de aviación: Madrid, Zaragoza, Sevilla y León.

Cada una de ellas tendrá un taller, un aeródromo con capacidad para sesenta aeroplanos, y un abrigo subterráneo.

HOLANDA

EL GOBIERNO RESGUARDA AL EX - KAISER

AMERONGEN 19. — El Gobierno de Holanda indudablemente está resguardando al ex-Kaiser actualmente. La policía lo sigue a pocos pasos de distancia, mientras se pasea por los jardines del castillo de Bentinck.

TURQUIA

EL SEGUNDO DIA DE OCUPACION MILITAR EN CONSTANTINOPLA

CONSTANTINOPLA, 19.—El Miércoles, segundo día de la ocupación militar interaliada de Constantinopla la ciudad permaneció en calma.

Los servicios de vapores y teléfonos han sido reanudados y solo se ven pequeños destacamentos de soldados aliados en los principales edificios, donde cooperan con la policía turca para mantener el orden.

Los diarios turcos son censurados en tal forma que es imposible encontrar en ellos el reflejo del pensamiento otomano si bien los turcos con quien ha logrado hablar el corresponsal de la Associated Press estima que en Constantinopla está a punto de repetirse la historia de El Cairo, creyéndose que los ingleses permanecerán en Turquía como lo han hecho en Ejipto.

El diario franco-inglés reproduce despachos de París y Londres dando gran importancia a la esperanza de que los Estados Unidos se harán responsables del restablecimiento del orden en Oriente.

La opinión general, en todo el Oriente, es que los políticos de la Entente, dejándose llevar por otros móviles que los humanitarios, se han valido de las matanzas de armenios como de una defensa popular para sus proyectos.

Francia e Italia, solo tienen pequeños destacamentos en Constantinopla, fuerzas que son mucho menos activas que las británicas las cuales, excelentemente organizadas, obran en la ciudad con precisión matemática.

DEPORTADOS POLITICOS TURCOS a la isla de Malta

CONSTANTINOPLA 19. — Un primer convoi de deportados políticos, designados por los jefes de las tropas de ocupación aliada salieron de esta ciudad con destino a la isla de Malta.

EL COMANDANTE DE LAS TROPAS TURCAS EN TRACIA se niega a aceptar órdenes de Constantinopla

LONDRES, 19. — El "Standard" dice saber que el comandante de las tropas turcas en la Tracia se ha negado a aceptar órdenes de Constantinopla, y que ha renunciado al convenio de armisticio, y se propone establecer un Gobierno en Adrianópolis.

LA PROCLAMA DE LOS ALTOS COMISARIOS ALIADOS EN CONSTANTINOPLA

CONSTANTINOPLA, 19. — La proclama lanzada el Martes por los Altos Comisarios de Gran Bretaña, Francia e Italia, con motivo de la ocupación militar de Constantinopla, dice así:

"Primero: La ocupación es provisional.

"Segundo: Las Potencias de la Entente no tienen intención de destruir la autoridad del Sultan. Ellas desean más bien robustecerla en todas partes, pues todos los lugares permanecerán bajo la administración otomana.

"Tercero: Las Potencias de la Entente persisten en sus propósitos de no privar a los turcos de Constantinopla pero sí, no lo permita Dios, se desarrollan los desórdenes y continúan las masacres, esta decisión será probablemente modificada.

"Cuarto: En esta crítica hora cada cual debe asistir a su propios asuntos y contribuir al mantenimiento de la seguridad general, sin dejarse influenciar por aquellos cuyo frenesí tiende a destruir la última esperanza de edificar, sobre las ruinas del antiguo Imperio turco, una nueva Turquía y, para cumplir con ese deber, todo el mundo debe bodecer las órdenes emanadas del Sultan.

"Quinto: Ciertas personas, implicadas en amenazas acerca de las cuales se dirá más a su hora, han sido, detenidas en Constantinopla. Naturalmente, por sus acciones y por Todas ellas lo han sido sus consiguientes resultados.

AUSTRIA

RATIFICACION DEL TRATADO DE VERSALLES por la Asamblea Nacional

VIENA, 19.—La Asamblea Nacional ratificó el Tratado de Versalles.

EL PROCESO CAILLAUX

El acusado refuta la exposición del señor Martini. — Declaración de M. René Viviani

PARIS 19. — Hoy continuó ante la Corte Senatorial la vista del proceso Caillaux.

Inicia la sesión M. Caillaux, discutiendo ampliamente la exposición del señor Martini, leída en la audiencia anterior. Niega varias de las aseveraciones contenidas en ella, especialmente haber dicho al señor Martini que era necesario preparar negociaciones de paz separada. Agrega que, por el contrario, insistió ante el señor Martini sobre la necesidad y la urgencia de hacer un inmenso esfuerzo para terminar la guerra. Considera que cumplió con su deber y explica que si insistió sobre los sacrificios de Francia fué para obtener esfuerzos iguales de Italia.

Repite que el señor Martini, quien se felicitó de haberse encontrado con él, cambió de opinión.

A petición del Procurador, es introducido M. René Viviani.

El ex-presidente del Consejo declara que la misión económica a América fué confiada en Enero de 1915 a M. Caillaux por M. Thompson, de acuerdo con todo el Gabinete.

A otra pregunta del Procurador M. Viviani afirma categóricamente que M. Caillaux no le habló jamás de las tentativas de paz, hechas por intermedio de Lipscher, y que jamás le habló tampoco de ese sujeto ni de la señora Duverger. Agrega que del mismo modo la existencia de Marx de Manheim sólo le fué revelada al ventilarse el affaire de Bolo Bajá.

Declara que, siendo presidente del Consejo, jamás subvencionó al traidor Almereyda, que dirigía un diario de tendencias peligrosas. Recuerda cómo Almereyda fué inculpado de comercio e inteligencia con el enemigo, y agrega que antes de Febrero de 1916 se habría podido equivocar sobre Almereyda, pero que después de esa fecha no podía haber sino cómplices complacientes en las personas que se relacionaran con él.

Hablando a continuación sobre el documento "Los responsables", escrito por M. Caillaux, protesta enérgicamente contra la actitud atribuída por el acusado a M. Poincaré.

"Nada de este documento, añade, debe ser escondido. Las acusaciones que contiene son monstruosas, y él que las formula debe comprobarlas con documentos y testimonios. M. Poincaré es demasiado recto en sus actos para haber tenido los propósitos absurdos y odiosos que se le atribuyen".

El testigo recuerda a continuación las negociaciones que precedieron a la declaración de la guerra, demostrando que el único hombre que durante las 24 horas del 31 de Julio de 1914, tuvo la suerte del mundo en manos fué el Emperador de Alemania.

Agrega que M. Caillaux pretende

Agrega que M. Caillaux pretende que la guerra habría podido ser aplazada y dice: "Sí, pero para esto era necesario ser Dios".

M. Viviani termina reivindicando la responsabilidad de lo que se hizo durante su permanencia en el Ministerio, demostrando la falsedad de los argumentos del documento "Los responsables", en que se atribuye una parte de la responsabilidad de la guerra a los hombres que tenían el poder en 1914. (Se escuchan algunos aplausos y murmullos de simpatías).

Se suspende la audiencia.

Reanudada la vista, M. Faralico, comisario de las delegaciones judiciales, dice que la mayoría de las declaraciones que le hizo Lipscher, al cual considera como un estafador, fueron reconocidas como inexactas.

La señora Duverger, amiga de Lipscher, narra en seguida las visitas que hizo a M. Caillaux.

Varios senadores se admiran de que el testigo no fuera inculpado cuando declaró ante el comisario de policía de Dieppe que traía proposiciones de paz para M. Caillaux.

El procurador les contesta que en aquel tiempo, a propósito, se echaba tierra a todos los asuntos que se referían a M. Caillaux.

Los debates fueron aplazados hasta el Martes próximo.

La revolución en Alemania

EL GOBIERNO CONSTITUCIONAL CONTINUA ESFORZANDOSE POR DOMINAR EL MOVIMIENTO COMUNISTA

Los combates entre las tropas y los obreros armados continúan en muchas ciudades

Herr Noske ha renunciado al Ministerio de Defensa y también ha dimitido el Ministro del Interior prusiano, herr Heine

Se ha ordenado el arresto del feld mariscal von Lundendorff

El Gobierno holandés ha redoblado la vigilancia sobre la residencia del ex-Kaiser Guillermo de Alemania

EL REGRESO DEL GOBIERNO DE EBERT A BERLIN

COBLENZA 19. — El Gobierno del presidente Ebert regresará el Sábado a Berlín.

Las asambleas nacional y prusiana han sido convocadas en dicha ciudad para el Domingo.

LA ACTITUD DEL GENERAL LUTTWITZ y el retiro de von Kapp

BERLIN 19. — El Miércoles en la tarde las circunstancias que rodean el retiro de von Kapp permanecían envueltas en el misterio pero es indudable que uno de los factores más importantes que han influído en su resolución ha sido la reunión de los sub-secretarios y Consejo Imperial, el día anterior, a la que asistió el general Littwitz.

El objeto de esa conferencia era obtener que tanto von Kapp como el general Luttwitz se retiraran para poner fin a la situación intolerable creada.

El general Luttwitz accedió a ello, pero, una vez de regreso a la Cancillería declaró que había cambiado de opinión y que conservaba sus funciones. Es difícil predecir ahora lo que sucederá, pues Luttwitz permanece como dictador militar de Berlín. Se anuncia sin embargo que Herr Noske vendrá en la noche y que el general Luttwitz le entregará las riendas del Gobierno.

BERLIN PERMANECE EN CALMA

LA HAYA 19. — Un despacho recibido en la Legación alemana en La Haya anuncia que a primeras horas de la mañana, la calma prevalecía en Berlín.

LAS TROPAS DEL BALTICO disparan contra la muchedumbre

BERLIN, 19.—Las tropas del Báltico, molestas con los silbidos y las burlas de la muchedumbre, en el momento de su partida, que se verificó en la tarde de ayer, dispararon por dos veces, hiriendo a varias personas.

COMBATES ENTRE LOS COMUNISTAS Y LAS TROPAS

LONDRES, 19.—En Brunswick ha habido muchos desórdenes, acompañados de saqueos a las tiendas, según se anuncia en un despacho de la Central News Agency, recibido desde Copenhague.

En Leipzig ha habido combates en las calles, durante todo el día de ayer.

Rostock se encuentra en manos de los maximalistas, pero éstos están en una situación precaria.

En Kiel ha habido violentos combates el día Jueves, entre las tropas y los obreros. Al parecer éstos han quedado victoriosos.

Los comunistas han cons
do predominar en Cassel, desp
de una lucha encarnizada.

DESORDENES EN DIVERS PARTES DE ALEMANIA

BERLIN, 19.—Doce per
quedaron muertas, y treinta
vemente heridas, frente al H
Adlon, cuando las tropas del
ral von Lüttwitz salían de B
en dirección a Doeberitz,
tarde de ayer. Las tropas
de ametralladoras contra la
titud.

Más tarde, las masas tra
de desarmar a las tropas del B
tico en la Suisse Platz y Cha
tenberg. Los soldados hic
fuego, matando o hiriendo a
chas personas.

Hay huelga general en pa
de Erzebirge, Vogtland y el
te de Sajonia. Han ocurrido
siones en Gera y Plauen, en V
tland y Auerbach y Borna en
jonia.

EXPLOSION JUNTO A LA E BAJADA BRITANICA EN BERLIN

LONDRES 19. — Noticias
Berlín dan cuenta de que
bomba hizo explosión en el
rior de la Embajada britá
la noche del Miércoles, en la

¡OTRA VEZ E. TURRI!

Una vez más se confirma el hecho indiscutible de que la Casa E. Turri (única vendedora del "Millón de Navidad" en Chile) es la más afortunada de sus similares. En efecto, en el sorteo verificado el 16 de Marzo de 1920 en Buenos Aires, esta afortunada casa vendió en Santiago los dos premios mayores de $ 80,000 y $ 20,000 nacionales, respectivamente, con además sus respectivas aproximaciones de $ 2,000 argentinos cada una.

El público de Chile sabe que esta afortunada Casa es la que ofrece mayores garantías de seriedad y por esta causa la favorece siempre con sus encargos de billetes de la

Lotería Nacional Argentina

(LA MAS EQUITATIVA QUE SE CONOCE)

En beneficio suyo, si aún no lo es, le aconsejamos hacerse, en definitiva, cliente de esta verdaderamente afortunada Casa.

PROXIMOS SORTEOS (Ya en circulación)

cuyos billetes, para tener opción a los sorteos, sólo debe adquirirlos en la renombrada Casa E. Turri, Buenos Aires, Galería Güemes.

Días 23 y 30 de Marzo de 1920, de $ 80,000 Argentinos cada uno

A $ 40 CHILENOS el billete ENTERO; a $ 10 CHILENOS el QUINTO de billete

NOTA.— La CASA E. TURRI se dedica desde hace varios años a remitir billetes de lotería especialmente a CHILE. Casi la totalidad de los aficionados piden sus boletos a E. TURRI, la casa preferida: 1.o por ser la Casa más conocida; 2.o porque es Casa con responsabilidad en Argentina y en Chile; 3.o por ser Casa seria, puntual y discreta; 4.o porque es la Casa que ha vendido en CHILE el "MILLON DE NAVIDAD" además de muchos premios mayores que ha vendido en CHILE en distintas fechas; 5.o porque la Casa TURRI paga inmediatamente cualquier billete premiado de la Lotería Nacional Argentina adquirido en la misma Casa.

¡IMPORTANTE! Las remesas, en pago de los billetes de lotería pedidos, pueden hacerse: por giro postal o telegráfico (Telégrafo Comercial), letras bancarias, o, lo que es mejor, tomando una orden de pago en PESOS CHILENOS, sin comisión ni recargo alguno, en la

CASA E. TURRI

Pasaje Balmaceda 10-SANTIAGO-Casilla 3217

Tanto a los señores aficionados de Santiago, como a los de provincias, ruego EVITEN hacer sus pedidos o comprar billetes de lotería a personas sin responsabilidad que podrían sorprender su buena fe, y enviar sus órdenes exclusivamente a E. TURRI (Casa Chilena).

Tenemos en venta

CORREAS DE BUENA CALIDAD
A PRECIOS MUY EQUITATIVOS

CORREAS "COPPER QUEEN"
CORREAS "GRIPOLY"
CORREAS "SUELA SENCILLA"
AMARRAS DE TODAS CLASES PARA CORREAS.
POLEAS DE MADERA TODAS MEDIDAS
DESCANSOS AUTOMATICOS
EJES DE ACERO PARA TRANSMISION
MACHONES, VALVULAS DE TODAS CLASES, ETC.

MORRISON & Co
AHUMADA 65-77. — CASILLA 212. — SANTIAGO

LOS VIEJOS VINOS
Tarapacá - Zavala
Son recomendados como los más sanos y agradables

...ntos en que pasaba por allí una ...isión naval.

Muchas personas quedaron muertos o heridas, pero la Embajada, ...parecer no sufrió daño alguno.

LOS COMUNISTAS LEVANTAN BARRICADAS EN BERLIN

COPENHAGUE, 19.—Se ha dado cuenta de que los comunistas han estado haciendo barricadas en la parte norte y noroeste de Berlín.

Los dirigentes ferrocarrileros han dado orden de terminar la huelga en los ferrocarriles.

Se ha reanudado la publicación de los diarios. Se cree que el número total de muertos durante los cinco días del régimen de Kapp llegará a varios centenares.

Definitivamente se ha anunciado que Gustavo Noske se retira del Gabinete.

CONTINUA LA HUELGA FERROVIARIA

BERLIN 19. — La situación de la huelga en Berlín no ha variado mucho. Los ferrocarriles subterráneos, que se había tratado que funcionaran nuevamente el día de ayer, volvieron a parar su servicio.

Los ferrocarriles a mayor distancia no están en movimiento. El tráfico ferroviario está nuevamente suspendido por completo en el distrito de Dusseldorf, donde se anuncia que los comunistas quieren continuar la huelga hasta el establecimiento de la dictadura del Soviet.

ORDEN DE PRISION CONTRA EL GENERAL LUDENDORFF

COPENHAGUE 19. — Se ha dado orden de prisión contra el general Ludendorff y su brazo derecho, el coronel Bauer, según se anuncia en un despacho recibido de Berlín por el "Social Demokrat".

MANIFIESTO DEL COMITE DE LOS SOCIALISTAS INDEPENDIENTES.

BERLIN, 19.—El Jueves el Comité de los socialistas independientes lanzó un manifiesto en el que declara que la contrarevolución ha terminado, pero que el Gobierno de Bauer y Noske, por medio de un compromiso arrancado por cobardía, trata de restablecer el antiguo régimen.

"Un junker, von Seeckt, viene a reemplazar al junker Lüttwitz, el estado de sitio es mantenido, y el Gobierno prusiano ha encargado la protección de Berlín a la Reigswehr y a la guardia de seguridad, lo que equivale a la persistencia de la dictadura militar. No hay cambio de sistema, sino únicamente de personas.

"Los independientes no tienen intención de aceptar esta situación y no suspenderán la lucha".

Dr. VALENCIA
Dentista. Santo Domingo 1280.

AURELIO DE LA FUENTE
DENTISTA
Clínica Dental del Dr. Valenzuela Basterrica. Huérfanos 1618.
Teléfono 1642. 17-A

Dr. GIANELLI
21 DE MAYO 562
Especialidad en Sífilis, piel, vías urinarias.
Estudios en Europa
Consultas de 2 a 6.

CIGARRILLOS
CASINO
Boquilla ambré
SON LOS MEJORES
50 centavos paquete
21-M

Tintura Araucana
Para teñir el cabello y barba en cuatro colores
Negro, Castaño, Obscuro, Claro y Rubio
Pídase en Boticas.
DEPOSITO
BOTICA SANTO DOMINGO

UNA EXPLICACION DE HERR NOSKE

STUTTGART, 19.—El Ministro de la Defensa Herr Noske, antes de partir a Berlín y explicando su fracaso al emplear la fuerza para resistir a la sublevación reciente declaró:

"Muchos generales me abandonaron. Siempre me dí cuenta que los generales no eran amigos del Gobierno; pero no creí que cometieran semejante locura".

EN CASSEL LA MULTITUD ATACA LOS CUARTELES DE LA GUARDIA DE SEGURIDAD.

BERLIN, 19.—Un telegrama de Cassel anunció el Jueves que la multitud había violado el armisticio establecido, atacando los cuarteles de la guardia de seguridad, pero fué rechazada.

Hubo numerosas pérdidas por ambas partes.

NOMBRAMIENTO DEL JEFE DE LA ESTACION NAVAL DE KIEL.

BERLIN, 19.—El contralmirante Evers ha sido nombrado comandante de la estación naval de Kiel, en reemplazo del contralmirante von Levetzon.

Un consejo de cuatro burgueses, pertenecientes a los diferentes partidos, lo asesorará.

RENUNCIA DE NOSKE Y KLEINE

COPENHAGUE, 19.—El corresponsal del "Fremdenblatt", en Stuttgart anuncia que tanto Noske como Heine han presentado su renuncia.

LA ACTITUD DE LOS PARTIDARIOS DEL GENERAL LUTTWITZ

PARIS 19. — El Ministerio de Relaciones recibió el Jueves informaciones de Berlín, según las cuales los partidarios del general Luttwitz, amparándose del movimiento esparuista, tratan de formar un Ministerio de coalición con los socialistas independientes.

El movimiento esparquista continúa, pero parece que su intensidad ha sido exagerada por los elementos militaristas que lo usan como una amenaza contra los otros partidos con el objeto de obligarlos a cooperar a la labor del nuevo Ministerio.

LUCHAS ENTRE LOS SOLDADOS Y LOS SOCIALISTAS INDEPENDIENTES

LONDRES 19. — Telegramas recibidos de las grandes ciudades de Alemania demuestran que la lucha continúa en casi todas las regiones densamente pobladas, en las cuales los soldados y los socialistas independientes se encuentran frente a frente, según noticias recibidas en Copenhague por la "Central News Agency".

Han ocurrido numerosas colisiones en los distritos mineros, entre los operarios y las tropas y centenares han sido muertos.

SE PIDE LA RENUNCIA DE NOSKE

STUTTGART 19. — Los leaders socialistas continúan pidiendo la renuncia del Ministro de Defensa Noske. Este entregó su renuncia al Presidente Ebert, pero aún no ha sido aceptada.

Von Seecht probablemente sucede a Noske en el Ministerio. El vice-premier Schiffer figura como candidato a la cancillera.

PROCLAMA A LAS TROPAS

BERLIN 19. — Von Seecht, en nombre del Ministro de Defensa, ha dictado a las tropas una proclama en que dice que deben mantenerse unidas "como antes, en contra de cualquier intento de establecer el maximalismo, y para colocar el bien de la patria antes que cualquiera otra consideración".

PROBABLES CAMBIOS EN EL GABINETE

COPENHAGUE 19. — Tanto Noske como Heine, Ministro del Interior de Prusia, han presentado su renuncia, según noticias recibidas por el "Frendemblatt".

Se anuncia que el conde von Bernstorff será nombrado Ministro de Relaciones Exteriores y el capitán Cujo, gerente de la Hamburg Amerikan Linie, Ministro de Finanzas.

PROCLAMA DEL PARTIDO DEMOCRATICO

PARIS 19. — Las noticias llegadas esta tarde al Ministerio de Relaciones Exteriores dicen que el partido democrático lanzó una proclama en la cual se congratula de la victoria del pueblo sobre Kapp y el general von Luttwitz.

Se anuncia la formación de un nuevo Gabinete, y una pronta elección de Presidente por el pueblo.

Las últimas noticias de Berlín son interpretadas en París como una demostración de que el poder ha sido tranferido desde los socialistas de la izquierda al elemento conservador de la derecha. Quedan pocas dudas de que el mariscal Hindenburg será el nuevo Presidente.

LA SITUACION SIGUE DUDOSA

Impresiones de París

PARIS 19. — La situación de Alemania parece más obscura que nunca. Esta mañana, sólo se disponía de algunas informaciones autorizadas recibidas durante la noche y, de ellas, parece desprenderse que la situación del Gobierno de Ebert se robustece, mientras el movimiento de Von Kapp ha fracasado definitivamente, después de haber, en una semana, retardado el reloj alemán en doce meses, dejando a Ebert frente a una situación casi tan difícil como cuando, hace un año, el movimiento espartista estalló con toda su fuerza.

El antiguo Gobierno parece resuelto a no perder tiempo, y, según el corresponsal de "Le Petit Parisien", en Zurich, habría dictado órdenes para detener a Von Kapp, al general Lüttwitz y a los otros jefes del movimiento contrarevolucionario.

Herr Noske, antes de partir a Berlín, declaró que esparaba poder restablecer el orden en la capital en un plazo de cuatro días.

Anoche doscientos diez diputados llegaron a Stuttgart.

El partido popular alemán, que es el antiguo partido conservador, se reunió ayer para discutir su posible participación en el Gobierno.

Es probable que las elecciones para el Reichstag se celebren antes del primero de Julio.

EL REICHSTAG SE CONSTITUYE EN SESION SECRETA

BERLIN 19. — El Reichstag se constituyó el Martes en sesión secreta, presidido por Schiffer, para estudiar el aumento de honorarios de los empleados públicos.

A las 6 no se habían recibido informaciones definidas de Stuttgart indicando si la Asamblea Nacional había tenido quorum para sesionar, en vista de que la paralización de los servicios ferroviarios no permitía a los representantes llegar a esa ciudad.

Uno de los efectos de la revolución fué la interrupción de la repatriación de los prisioneros rusos, que en número de más de doscientos mil están esparcidos en todo el territorio alemán.

El corresponsal de la "Associated Press", informa que las negociaciones entabladas entre Von Kapp y los representantes maximalistas estaban casi concluídas cuando el nuevo Gobierno fué derrocado. Se proyectaba hacer pasar a los prisioneros por Settin y Reval, y de allí, a Rusia, a través de Estonia.

LA VIGILANCIA DEL CASTILLO DE BENTINCK

AMERONGEN 19. — La guardia holandesa del castillo de Bentinck ha sido reforzada en tal forma que el refugio del ex-Kaiser ha sido transformado en una verdadera fortaleza y prisión militar capaz de defenderse contra cualquier intento o ataque verificado con el objeto de poner en libertad al desterrado.

Día y noche se cruzan patrullas armadas de policía militar; otros destacamentos están alojados en los pequeños edificios vecinos a la entrada principal y más allá del dique, la residencia está guardada por patrullas que hacen alejarse a los transeuntes y están dispuestas a prevenir cualquier aterrizaje de aeroplanos. Unicamente la familia del conde Bentinck y algunos servidores pueden entrar al castillo.

REANUDACION DEL TRABAJO

COBLENZA, 19. — El trabajo ha sido reanudado en varias ciudades.

SE ACEPTA LA RENUNCIA DE NOSKE

FRANKFURT, 19. — Ha sido aceptada la renuncia del Ministro de la Defensa, Herr Noske.

JAPON

LA SOLUCION DE LA CUESTION DE SHANTUNG

Instrucciones al Ministro en Pekín

TOKIO 19. — El Gobierno ha dado instrucciones al Ministro del Japón en Berlín para que inicie negociaciones para una rápida solución de la cuestión de Shantung.

Se ha declarado que los comisionados japoneses y chinos están de acuerdo en muchos puntos, y que el Japón está listo para hacer grandes concesiones, en pro de una solución amistosa.

CHINA

ACUERDO CHINO-JAPONES

HARBIN, 19. — Los gobiernos chino y japonés han acordado proceder de común acuerdo en el Extremo Oriente.

En las operaciones participarán cuatro divisiones chinas y tres japonesas.

UNION SUR-AFRICANA

DERROTA DE LOS NACIONALISTAS

LONDRES, 19. — "The Times", publica el siguiente despacho de Cape-Town:

"Las elecciones demuestran que el republicanismo ha sido derrotado.

"Los candidatos nacionalistas obtuvieron sólo 95,000 votos, y los anti-nacionalistas 181,000".

ASIA MENOR

LA PROCLAMACION DEL EMIR FEISAL COMO REY DE SIRIA

EL CAIRO, 19. — En el Líbano reina viva agitación con motivo de la proclamación del Emir Feisal como Rey de Siria, por el pretendido Congreso.

El Consejo de la Administración formuló una protesta formal ante el general Gouraud, quien respondió que las intenciones de Francia no han cambiado.

ESTADOS UNIDOS

EL NOMBRAMIENTO DE Mr. COLBY BAINBRIDGE

como Secretario del Departamento de Estado

WASHINGTON 19. — Después de una prolongada sesión el Comité de Relaciones Exteriores del Senado informó favorablemente acerca del nombramiento de Mr. Colby Bainbridge como sucesor de Mr. Robert Lansing en el Departamento de Estado.

LA SIMPATIA DEL SENADO NORTEAMERICANO PARA CON IRLANDA

WASHINGTON 19. — El Senado norteamericano, en la tarde de ayer aprobó por 38 votos contra 36, una nueva reserva al Tratado de Paz, reafirmando la simpatía del Senado para las aspiraciones del pueblo irlandés y expresando la esperanza de que luego llegará la época en que Irlanda tenga un Gobierno de su propia elección.

DECLARACIONES DEL EMBAJADOR CHILENO

en los Estados Unidos

WASHINGTON 19. — El Embajador de Chile ha declarado que la intervención norteamericana en la disputa entre Bolivia y el Perú causaría "una muy penosa impresión en Chile."

La Legación de Bolivia ha expuesto, sin embargo, que las representaciones del Departamento de Estado a Bolivia no indican que los Estados Unidos tengan intención de intervenir.

El Embajador chileno despirtuó los cargos del Embajador peruano de que Chile está implicado en la fomentación de los disturbios entre Perú y Bolivia, suministrando municiones a los bolivianos.

SE RECHAZA LA RATIFICACION DEL TRATADO DE PAZ

WASHINGTON, 19.—En el Senado fué rechazada hoy la ratificación del tratado de paz.

EL SENADO DEVUELVE EL TRTADO DE PAZ AL PRESIDENTE WILSON

WASHINGTON 19. — Después del rechazo de la ratificación del Tratado de Paz, el Senado adoptó la resolución de que el Tratado fuera devuelto al Presidente Wilson, con la notificación de que el Senado se negaba a ratificarlo.

UNA PROTESTA DEL GOBIERNO NORTE AMERICANO

WASHINGTON 19. — El Gobierno norteamericano ha hecho enérgicas representaciones contra el Comité de Reparaciones aliado al establecer que, de acuerdo con el Tratado de Paz podrá obligarse a la venta de la propiedad alemana en los países neutrales, si es necesario, para satisfacer el pago inicial de la de la indemnización alemana.

El subsecretario Mr. Polk anuncia que se preparaba una nueva protesta.

LOS INTERESES ALEMANES

en las empresas de la América del Sur

WASHINGTON 19. — El senador Mr. Henderson preguntó al sub-secretario Mr. Polk si era verdad que Gran Bretaña había pedido que la propiedad alemana y los derechos de todos los ciudadanos alemanes en las empresas eléctricas de la América del Sur sean tomados por la Comisión de Reparaciones, y, subsecuentemente, transferidos a Gran Bretaña como parte de la indemnización que Alemania debe a Gran Bretaña.

Mr. Polk declaró que el Departamento de Estado no había recibido ninguna información al respecto, pero que había sabido que la Comisión de Reparaciones, provisionalmente, había aprobado una interpretación del artículo 235, según la cual la Comisión de Reparaciones puede requerir de Alemania la venta de los valores que tienen los alemanes en las empresas de la América del Sur.

LA RESERVA AL PREAMBULO DEL TRATADO DE PAZ

WASHINGTON, 19. — El Senado aprobó una reserva al preámbulo del tratado de paz, con la redacción que no exigirá su aceptación por las demás potencias.

RESERVA APROBADA POR EL SENADO

WASHINGTON, 19. — El Senado ha aprobado por 54 votos contra 26 la reserva propuesta por los republicanos al artículo 10 de Convenio de la Liga de las Naciones.

MEXICO

RENDICION DE UN CAUDILLO REVOLUCIONARIO

WASHINGTON, 19. — La Embajada de México anuncia la rendición completa del cabecilla Cejudo, que capitaneaba las tropas del general Félix Díaz.

EMBELESADO QUEDARA UD.

LE COQ NOIR
M.C.R.
POMADA INSUPERABLE PARA CALZADO

Con el brillo de esta pomada
En venta en todas las buenas zapaterías.
Precio: 60 centavos la caja.
Ventas por Mayor: JOSE DALGALARRANDO.— Casilla 509.
Teléfono Inglés 770.— Santiago.

EL CONFLICTO PERUANO-BOLIVIANO

LA FIEBRE BELICA EN LIMA

BUENOS AIRES 19. — Despachos procedentes de Lima anuncian que cunde la fiebre bélica en Lima; agregan que las comunicaciones entre Lima y La Paz han quedado restablecidas y que el Encargado de Negocios del Perú en La Paz informa que el Lunes se produjo otro ataque e incidentes hostiles.

La Cámara de Diputados del Perú se ha constituído en sesión secreta con asistencia del Ministro de Guerra; ocho mil jóvenes se han presentado como voluntarios a los cuarteles del ejército y la colonia japonesa del Callao ha resuelto formar una legión extranjera para el caso de un conflicto.

Otro despacho anuncia que el Presidente de Bolivia ha expresado sus sentimientos a la Legación del Perú, por los ataques verificados contra los peruanos.

DECLARACIONES DEL MINISTRO DE RELACIONES EXTERIORES ARGENTINO

BUENOS AIRES 19. — El Ministerio de Relaciones Exteriores argentino ha declarado que no ha tomado ninguna resolución con respecto al conflicto entre Perú y Bolivia pero que estudia atentamente la situación en interés de la paz suramericana. Se ha expresado la opinión de que ,indudablemente, la actitud adoptada ya por los Estados Unidos servirá probablemente para evitar las hostilidades y que Argentina está dispuesta a prestar su cooperación si así lo requiere la situación.

El Presidente Irigoyen se ha preocupado de la crisis con su Gabinete y permanece a la espera de los acontecimientos.

UN GRUPO DE EXALTADOS

LIMA 19. — Reina gran expectación ante la situación internacional. Noticias llegadas de Bolivia dicen que los hechos producidos aquí demuestran que la alarma va decreciendo.

Un grupo de exaltados retiró en la mañana el escudo de la Legación de Bolivia, colgándolo en la cola del caballo que hay en el monumento a Simón Bolívar.

El prefecto de Lima, presentó sus excusas por este hecho.

MANIFESTACION PATRIOTICA EN AREQUIPA

AREQUIPA 19. — Se realizó una manifestación patriótica, en la que se presentaron 8 mil voluntarios.

MITIN PATRIOTICO DE LOS ESTUDIANTES DE LIMA

LIMA 19. — Los estudiantes limeños realizarán mañana un gran mitin patriótico.

BOLIVIA EXPRESA SUS EXCUSAS AL PERU

Manifestaciones patrióticas en Lima

LIMA 19. — La situación se manifiesta tranquila, a causa de haberse sabido que el Gobierno norteamericano ha comunicado a Bolivia que se abstenga de perturbar la paz del Continente. Se dice que el mismo Gobierno ha enviado a Chile una nota parecida.

El Encargado de Negocios de Bolivia hizo una visita a la Cancillería, y presentó sus satisfacciones al Gobierno del Perú, a nombre del suyo, por los sucesos ocurridos en La Paz.

Anoche se verificó una nueva manifestación patriótica, y mañana los universitarios limeños realizarán un gran mitin de adhesión a la República Argentina, Brasil, Estados Unidos, Venezuela, Uruguay y Paraguay.

El Canciller concurrió a la Cámara de Diputados, para dar nuevas informaciones sobre la situación internacional.

Comienza a considerarse que el Canciller Porras ha obtenido un ruidoso éxito sobre Bolivia. El Gobierno se muestra activísimo.

El general Benavides se ha embarcado de regreso al Perú en vista de la situación internacional.

LA ACTITUD DEL BRASIL

ante el conflicto entre Perú y Bolivia

RIO JANEIRO, 19.— Los despachos que relatan los acontecimientos en el Perú y Bolivia despiertan un intenso interés en los círculos oficiales y diplomáticos.

El Encargado de Negocios del Perú, señor Garland, declara que el Perú ha sido víctima de asaltos verificados en La Paz contra los representantes del Gobierno y miembros del comercio peruano. Además presentó al Ministerio de Relaciones Exteriores copias de los telegramas referentes a los últimos incidentes.

El corresponsal de la Asociated Press, en diferentes fuentes de informaciones, ha podido imponerse que la Cancillería está en constante comunicación con los representantes brasileños en el Perú, Bolivia, transmitiéndoles instrucciones.

De fuente autorizada se anuncia que el Brasil apoyará firmemente a los Estados Unidos par evitar las hostilidades. Se cree que la República Argentina prestará igualmente toda su cooperación para mantener la paz.

Agrega que los Embajadores de los países interesados conferenciaron en Washington para decidir en breve la actitud que adoptarán.

SE CONSIDERA TERMINADA LA CRISIS INTERNACIONAL

LIMA, 19.— Se considera que la crisis internacional ha pasado, y que la paz está asegurada en Sud-América.

Los diarios dicen que los Estados Unidos están resueltos a impedir toda guerra en la América del Sur, y consideran que el triunfo diplomático del canciller Porras es sin precedentes.

Ha causado gran júbilo la satisfacción dada por Bolivia.

El Canciller leyó en la Cámara de Diputados algunos importantes documentos diplomáticos, siendo aplaudido.

Los valores y acciones han recuperado sus precios.

Pronto se nombrará un Ministro en La Paz.

SESION SECRETA DE LA CAMARA DE DIPUTADOS

LIMA, 19.— Ha sido suspendido el mitin anunciado, y que organizaban los estudiantes.

El Ministro de Relaciones Exteriores, señor Porras, ha pedido a la Cámara de Diputados que lo escuche en sesión secreta, para hacer una exposición sobre la situación internacional.

TRIUNFO DIPLOMATICO ATRIBUIDO AL CANCILLER PORRAS

LIMA, 19.—El concepto público admite que el Perú ha obtenido un ruidoso triunfo diplomático, sobre Chile más que sobre Bolivia.

Los diarios juzgan terminada la cuestión, y felicitan al señor Porras.

El Gobierno opina que Bolivia ha perdido una batalla diplomática, lo que la inhabilitará para sostener sus pretensiones ante la Liga de las Naciones.

Los principales hombres de Gobierno proclaman que el éxito de la orientación diplomática peruana hace prever un pronto y feliz término del conflicto del Pacífico.

SATISFACCIONES MUTUAS ENTRE BOLIVIA Y EL PERU

LIMA, 19.— Después de la exposición del Canciller Porras en el Senado, hubo otras discretas exposiciones. Los diarios dicen que el conflicto internacional está virtualmente terminado.

Parece que la intervención norteamericana ha tenido resultados definitivos, asegurándose que el Gobierno de Washington, además de los requerimientos que hizo a Bolivia para que no alterara la paz del continente ha dirigido tres cables, a Chile,, el Perú y Bolivia, lo que ha venido a cambiar la faz de los acontecimientos que se esperaban.

El representante diplomático de Bolivia ha presentado a la Cancillería peruana sus excusas, y el representante peruano en La Paz ha obrado de igual manera.

Se publicó la nota oficiosa de la Cancillería boliviana, restando importancia a los acontecimientos ocurridos el Domingo, asegurando que el Gobierno del Altiplano lamenta sinceramente los actos cometidos, y agregando que ha impartido órdenes para que los culpables sean castigados.

No se duda de que quedarán en suspenso diversas órdenes concernientes a aprestos militares, las cuales se mantenían en reserva. Esto cambiará el aspecto agresivo de la prensa diaria.

El general Benavides, que se encuentra en París, envió ayer un cablegrama en que dice: "Informado de la delicada situación internacional y del peligro que amenaza a la patria, salgo en el primer vapor"

El escudo peruano que fué apedreado en La Paz ha sido traído a Lima.

"El Comercio" publica un artículo sensacional, titulado: "Cuando los históricos atentados consumados en Chile contra Bolivia. Dedúzcase quienes fueron los aliados del Partido Liberal doctrinario imperante en Bolivia.''

APERTURA DE LOS TRIBUNALES

LIMA, 19.— Hoy se abrieron los Tribunales de la República.

EL NOMBRAMIENTO DE MINISTRO EN FRANCIA

LIMA, 19.— La Cámara de Senadores ha negado el quorum para aceptar el nombramiento del señor Mariano Cornejo como Ministro del Perú en Francia.

QUININA EN FORMA SUPERIOR
NO AFECTA LA CABEZA
Por motivo de su efecto tónico y laxante. el LAXATIVO BROMO QUININA es superior a la Quinina ordinaria. No produce nerviosidad ni malestar en la cabeza. Téngase en cuenta que sólo hay un "Bromo Quinina". La firma de E. W. GROVE, en cada cajita.

URUGUAY

MONTEVIDEO, 19.—**Subscripción popular.**— Entre el 3 y el 8 del próximo mes se realizará, en toda la República, una subscripción popular para reunir fondos para erigir un monumento al notable escritor uruguayo señor José Enrique Rodó.

ARGENTINA

RESULTADO DE LAS CARRERAS

BUENOS AIRES 19. — En el clásico Castelli, sobre 2.200 metros, llegaron 1.o Nacurutú, 2.o Fantasio y 3.o Suri. Tiempo 2.19 3|5. Ganado por una cabeza.

En el clásico Criadores, sobre 1.500 metros, llegaron 1.o Biotzena, 2.o Epigrama y 3.o Florette. Tiempo 1.23 4|5. Ganado por un cuerpo y cuarto.

BUENOS AIRES, 19.—**La exportación de cereales.**—Desde el 1.o de Enero se han exportado 2 millones 409,524 toneladas de cereales.

—**Oficina de informaciones sociales.**—Se inauguró la Oficina Popular de Informaciones sociales, creada con los productos de la colecta nacional.

—**Nueva bomba.**—En uno de los balcones del domicilio de un fabricante de mosaicos fué colocada una bomba de gran tamaño la que, afortunadamente, no explotó.

Informaciones comerciales

INFORMACIONES COMERCIALES

Cambios

NUEVA YORK, 19.—De acuerdo con los tipos de cambio fijados hoy en el mercado, los giros se hacen en la forma siguiente:

Sobre Gran Bretaña, **a razón de 3.825 dólares por libra esterlina.**

Sobre Francia, **a razón de 13.62** francos por dólar.

Sobre Italia, a **razón de 18.62** liras por dólar.

Sobre Suiza, a **razón de 5.34** francos por dólar.

Sobre España, a **razón de 0.1775** dólares por peseta.

Sobre Suecia, a **razón de 0.2095** dólares por corona.

Sobre Noruega, a **razón de 0.1840** dólares por corona.

Sobre Dinamarca, a **razón de** 0.1750 dólares **por corona.**

Sobre Berlín, a **razón de 1 34** centavos oro americano **por marco.**

Sobre Viena, a **razón de 0.45** centavos oro americano por corona.

COTIZACIONES DE MEDIO DIA

Cereales

CHICAGO, 19.—El mercado de maíz mixto americano abrió en la mañana de hoy, firme.

A medio día, el maíz para embarque en Mayo se cotizó a 1.57 dólares el bushel; y para embarque en Julio a 1.50 3|4.

La cotización máxima de este producto en la mañana de hoy fué de 1.57 1|4, y la mínima de 1.55 5|8 ambas para embarque en Mayo.

La avena, para embarque en Mayo, se cotizó a 87 5|8 centavos; y a 80 para embarque en Julio.

Cerdo

CHICAGO, 19.—La carne de cerdo, para embarque en Mayo se cotizó a 38.25 centavos oro la libra.

Carnes congeladas

NUEVA YORK, 19.—Las cotizaciones de carnes congeladas fluctuaron entre 17 y 20 centavos oro la libra.

Lino

DULUTH, 19.—A medio día este producto se cotizó a 5.07 1|2 para embarque en Mayo, y a 5 para embarque en Julio.

COTIZACIONES DE LA TARDE

CHICAGO, 19.—En la tarde de hoy, el mercado de maíz cerró cotizándose a 1.52 3|4 dólares para embarque en Mayo.

La avena, para embarque en Mayo, cerró a 85 1|4.

La carne de cerdo, para embarque en Mayo cerró a 37.50 centavos oro la libra.

El lino cerró a 5.06 1|2 para embarque en Mayo, y a 4.89 3|4 en Julio.

Propaganda por Affiches
Lindo y variado surtido de affiches acaba de recibir Agente directo de una gran fábrica de Estados Unidos.
Precios muy bajos y grandes facilidades para hacer réclame.
Dirigirse:
MONEDA 1015

NUEVO CAFE Y LECHERIA
"Buenos Aires"
AHUMADA 146
El mejor café helado con crema.
Chocolate helado.
Los mejores helados de crema.
Leche: $ 0.20 vaso.
1945-20-M

Los Cigarrillos Avilés
Son insuperables por su exquisita calidad. Se encuentran en todas las principales cigarrerías. Ventas al por mayor.
Sucesión ARTURO RENARD
BANDERA 207

IMPONGASE UD.
De las listas de precios publicadas por otras casas, pase a nuestro almacén y compárelas.
BOTICA BRISTOL
Ahumada 323. – Casilla 1538

TANINOS
Ofrecemos para entrega inmediata:
TANINO LAVALLIERE para vino blanco y tinto
OENOTANINO APPERT
TANINO EXCELSIOR
RAAB, BELLET Y CIA.
ESTADO 235

Acido oxálico,
Acido cítrico en cristales,
Amoníaco líquido,
Creta precipitada
Cremor tártaro,
Goma arábiga natural y en polvo,
Gelatina plata,
Magnesia calcinada,
Naftalina en bolitas y escamas,
Sal de Epsom,
Vaselina blanca,
Oxido de zinc,
RECIENTEMENTE LLEGADOS OFRECEMOS A PRECIOS BAJOS.
DUNCAN, FOX & Co. -:- Bandera 529-535

CHAMPAGNE ST. MARCEAUX
OFRECE LISTO PARA SU ENTREGA
E. DOMINGUEZ Y CIA.
AGUSTINAS 847 -:- CASILLA 253 -:- SANTIAGO

Bruna, Sampaio & Co.
BLANCO 853
VALPARAISO
OFRECEN:
YODO CRISTALIZADO
POR GRANDES Y
PEQUEÑAS PARTIDAS
Cremor de Tártaro

VALPARAISO

Llamado por el Gobierno. — Por el expreso de la noche se ha dirigido a Santiago llamado por el Gobierno, el ex-Prefecto interino de este puerto, señor don Luis Alberto Gutiérrez.

Enlace concertado.— Ayer quedó concertado el matrimonio del señor don Augusto Biaut, con la señorita María Díaz Calderón.

Movimiento marítimo.— Hoy saldrán:

Vapor "Mapocho" para Eten e intermedio con surtido y despachado por la Cía. Sud-Americana de Vapores; vapor "América" para Caleta Buena con surtido y despachado por Artigas Río frío y Cía.; vapor "Orcus" para Nueva York e intermedio con surtido vía Panamá y despachado por Wessel, Duval y Cía.; Remolcador "Mercedes" para Coronel directo, con surtido y despachado por la Cía. Schwager llevando a remolque la chata "Puno" para Coronel en lastre.

El Martes saldrán:

Vapor "Magallanes" para Punta Arenas e intermedio con surtido y despachado por Duncan Fox y Cía. vapor "Taltal" para Arica e intermedio con surtido y despachado por González Soffia y Cía.; vapor "Colón" para Antofagasta e intermedio con surtido y despachado por Frontaura, Menéndez y Cía.

CURICO

CURICO.—**Desgracia en la Estación.**—Al arribo del tren de las 7 y media de la tarde, la señora Ernesta Pérez de Infante de 30 años de edad, pretendió descender del tren estando aún este en movimiento con tan mala suerte que cayó junto a la vía siendo tomada por las ruedas de uno de los carros, las que le pasaron sobre las piernas cortándole la derecha.

En estado gravísimo fué conducida al Hospital después de recibir los primeros auxilios médicos en la Estación.

Hace sólo ocho días a la llegada de este mismo trn ocurrió una desgracia análoga, causando la muerte al señor Juan Daygrazz.

OSORNO.—**Amenaza de quedar a obscuras.**— Con el accidente ocurrido en la planta generadora de luz eléctrica se ha creado una situación difícil para la ciudad.

Las usinas que han quedado en servicio no tienen potencia suficiente para producir la energía eléctrica necesaria para la atención de las necesidades de la población. Por este motivo se ha hecho necesario que el vecindario restrinja el consumo de energía eléctrica, pero a pesar de haberse hecho ayer esta advertencia al público, se gastó anoche mucho más energía de la que pueden producir normalmente las usinas. Estas tuvieron que hacer anoche un trabajo forzado que puso en peligro su resistencia.

Ante la amenaza de que las maquinarias se inutilicen al todo por efecto de un trabajo por sobre su potencia normal, la Empresa de Luz Eléctrica, ha pedido como medida preventiva que el comercio no haga gasto de energía.

CONCEPCION

PUCHACAY.—**La situación agrícola del departamento.— Algunos perjuicios causados por las lluvias.** —Las lluvias están ocasionando daños de consideración en la chacarería, en general por cuanto después de ella han sobrevenido los calores produciéndose por esta causa el cocimiento de la planta o semilla.

Esto ha ocurrido principalmente en los frejoles considerándose casi perdida la cosecha.

Los viñedos también se han presentado en condiciones más o menos desfavorables, pues la producción es muy inferior a la de los años anteriores.

Hasta las arboledas han sufrido este año las inclemencias del tiempo notándose principalmente en los limones, fruta que se produce anualmente en gran cantidad en esta zona, la que surte a todos los centros consumidores de la provincia.

TOME.—**La conferencista señora Mercedes Barrera de Raby.** — Dice "La Verdad": Tenemos entre nosotros a una noble y esforzada luchadora en pro de la emancipación política, social y económica de su sexo, la señora Mercedes Barrera de Raby.

Espíritu cultísimo, luchadora de cepa, convencida del ideal, se confunden en esta distinguida conferencista un conjunto de bellas cualidades para hacer de ella una alta personalidad intelectual, moral y de combate.

A las clases trabajadoras y obreras, y muy especialmente al mundo femenino, se presenta la rara oportunidad de oír, de pesar, de meditar en los hondos y trascendentales problemas femenistas que la señora de Raby dilucida, desarrolla, resuelve en forma talentosa, clara, precisa y neta, que deja en la conciencia ciudadana algo así como secretos impulsos de hacer algo, de imitar, de emprender, de reformar, de hacer efectivo y tangible un esfuerzo mancomunado en bien de la mujer individual y colectivamente. Sentimos no disponer de tiempo ni espacio. Pero anunciamos que la conferencia que dicte en la entrante semana en algún local de este pueblo tendremos el agrado de insertar en estas mismas columnas.

Por lo pronto nuestro saludo afectuoso a la señora Barrera de Raby, que es nuestra distinguida huésped, en unión de su esposo el apóstol del bien y del scoutismo que sembró con mano pródiga la semilla de la instrucción y del progreso en la dilatada región de Arauco, don Martín Raby.

VALDIVIA

VALDIVIA.—**Caza de tres leonas** — El señor Luis A. Cabrera, propietario del fundo "Maullín", en unión de varios de sus inquilinos idearon una trampa para cazar varios pumas que desde mucho tiempo venían merodeando por los alrededores del fundo.

El Domingo en la noche se verificó la primera caza de dos leonas, y el Lunes en la noche una tercera; en todo tres hermosos ejemplares que constituían el terror de los vecinos, por la frecuencia con que daban muerte al ganado.

LLANQUIHUE

PUERTO MONTT. — Denuncio contra un empleado de aduana. — Uno de los empleados subalternos de la Aduana de este puerto había cobrado en la oficina del Banco de Chile dos cheques, uno por 840 pesos y el otro de 150 pesos, los que han resultado ser falsificados.

Puesto el hecho en conocimiento de la justicia y practicadas las primeras indagaciones, se redujo a prisión al culpable, el que confesó su delito.

Velada literaria.—Un éxito espléndido obtuvo la velada musical y literaria a beneficio del Hospital de esta ciudad.

Las familias de la sociedad ocupaban los palcos y plateas del Teatro, donde se dió cita también el pueblo, que ocupaba las demás localidades.

Después de cumplirse los números de canto y música a cargo de jóvenes y señoritas de la sociedad, se dió principio a la parte literaria a cargo del poeta don Víctor Domingo Silva.

El señor Silva fué presentado al público por el Intendente don Lindorfo Alarcón, quien hizo el elogio de la labor intelectual y social del señor Silva y dió a conocer por otra parte, el proyecto de un nuevo pabellón que es indispensable agregar al Hospital y para cuya construcción se ha necesitado recurrir a los sentimientos filantrópicos de la sociedad y el pueblo de Puerto Montt.

En la segunda parte, el señor Silva recitó varias de sus celebradas composiciones poéticas, tales como "El dolor de morir", "La cuna vacía" y "Al pie de la bandera", las que fueron muy aplaudidas por el público, que lo obligó a recitar otras dos nuevas composiciones.

En resumen, esta fiesta dejó satisfecho al público, llenando ella con toda amplitud los fines que se perseguían.

BIBLIOTECA NACIONAL

EL MINISTRO DE INDUSTRIA VISITA LAS NUEVAS OBRAS.

El Ministro de Industria, señor Dávila, acompañado del Director de Obras Públicas, señor Guillermo Illanes ha efectuado una visita a las obras de la nueva Biblioteca Nacional.

El señor Ministro se impuso detenidamente del estado en que se encuentran los diferentes trabajos.

Como se sabe, está terminada la obra gruesa del Pabellón de Administración y se trabaja en la cubierta de éste y en el pabellón del Salón de Lectura, como así mismo en el estuco y en las puertas y ventanas de ambos.

Se ha dado comienzo, además, a la instalación del servicio de alcantarillado y dentro de poco se iniciarán los trabajos de luz eléctrica y calefacción.

Se trabaja con actividad en la obra gruesa del Museo Histórico y pronto se iniciarán las obras del pabellón destinado a los archivos de Gobierno.

La Inspección de Arquitectura ha solicitado de la Dirección de Obras Públicas la suma de 60 mil pesos para continuar estas obras.

NOTICIAS AGRICOLAS

LAS COSECHAS

El Agrónomo Regional de la 3.a Zona, don Augusto Opazo G., cuya oficina está en la calle Moneda No. 1125, Casilla 40-D, nos pide poner en conocimiento de los agricultores, que es el momento oportuno para las cosechas de porotos, maíz, papas, trébol, cebollas, tabaco, etc., recolección de miel, harneadura de cosechas, selección de semillas para las próximas siembras, trabajos en los rastrojos de chacras, llenadura de silos con maíz, empleo de la cal y demás abonos para las nuevas siembras, embalaje de frutas, conservación y desecación de frutas, siembras en polvo en secanos, limpia y preparación de terrenos para las nuevas siembras, injertación, arreglo de establos y corrales para el Invierno, etc., y en consecuencia atenderá gratuitamente con el mayor gusto las consultas de los agricultores relacionadas con estas u otras materias de la profesión y visitará gratuitamente las propiedades cuando sea necesario.

AL COMERCIO
IMPORTADOR DE GENEROS

Nos es grato comunicar a nuestros amigos, y al comercio en general, que desde esta fecha hemos nombrado UNICOS AGENTES Y REPRESENTANTES EN CHILE, de nuestras Manufacturas a los señores

JONES, ROBSON & Co.
BANDERA 575. — CASILLA 1880. — SANTIAGO
Cochrane 580.— Casilla 330.— Valparaíso

A quienes pueden dirigirse sobre cualquier asunto relacionado con nuestra Casa.

Muestrario completo a la disposición de nuestra clientela.

M. JACOBY & Co. Ltd.
NOTTINGHAM.—INGLATERRA.
Santiago, 19 de Marzo de 1920.
20-M 1938-207

MEMORANDUM

TEMPERATURA

Ayer tuvimos:
A la sombra: máxima, 27.2; mínima, 8.2.
A cielo descubierto: máxima: 43.8; mínima, 6.2.

TELEGRAMAS SOBRANTES

En las oficinas del Telégrafo Comercial hay los siguientes:

Oficina Central. (Ignórase domicilios). Molleda, Manuel Jofré, Laura Tobar, Schultes Welen C., Raúl Bolton, Manuel Larenas.

Oficina Estación Santiago: Angel Arriagada, Desiderio Medina.

Oficina Central: Isabel Núñez.

Oficina Huérfanos: Meléndez.

Oficina Providencia: María Wirman, Telegs.

Oficina Matucana: Avelino González.

Oficina Independencia: Alfredo Blaya.

Oficina Plaza Italia: Ana Aguayo.

Oficina San Diego: (Ausente), Agustín Barros.

Oficina Recoleta: Guillermo Leiding.

Oficina Matta: Mercedes Bustamante, Juan Rojas.

DEFUNCIONES

Marzo, 19. — Lúcas Ledesma, de 61 años; Guillermo Banda, de 17; Enrique Jaramillo, de 57; Gabriela Murg, de 4; Olga Zamora, de 1; Aida Lecaros, de 1; María Valenzuela, de 1; Raúl Espinoza, de 5; Ana Jorquera, de 50; Eleuterio Astudillo, de 70; Cecilia Ramírez, de 55; Eva González, de 1; María Truffi, de 72; Milton Olivares, de 2; Raúl Darrigrand, de 10; Dolores Castillo, de 35 y 15 menores de un año.

LOS SUCESOS DE TRAIGUEN

SE SUSPENDE UNO DE LOS COMICIOS PREPARADOS PARA MAÑANA

Presentación a las autoridades civiles y eclesiásticas

Los últimos sucesos ocurridos en Traiguén, continúan preocupando la opinión de las provincias del sur, cuyas publicaciones han venido relatándolas en forma que es ya conocida de los diferentes círculos de esta capital.

Estos incidentes que según versiones procedentes del sur, afectan a las autoridades y al pueblo, parece que adquieren caracteres graves con motivo de los asaltos de que han sido víctimas algunas personas de la clase obrera por individuos desconocidos.

Como se sabe, para mañana Domingo se prepara en la ciudad un comicio público con el objeto de protestar de estos incidentes, que mantienen preocupado al público desde hace algún tiempo.

El Directorio General del Partido Demócrata, ha designado a los diputados señores Guillermo Bañados y Manuel J. O'Ryan, para que se trasladen a aquella ciudad y asistan al mitin en representación del Partido.

La Corte de Apelaciones de Concepción ha designado a un miembro de ese Tribunal para que se constituya en visita extraordinaria a esa jurisdicción, y el Gobierno, por su parte, ha adoptado las medidas del caso a fin de impedir cualquiera alteración del orden público.

Se ha enviado la fuerza de línea necesaria y jefes militares tendrán a su cargo el man la tropa el día del comicio.

Por otra parte, algunos d tes del Partido Liberal, or ban otra manifestación para testar de la campaña de pr de opinión que se ha veni ciendo en contra de las au des. Pero, según se nos co desde Traiguén, se ha resuel pender esta reunión popu haras de la tranquilidad p

En cambio se elevará un sentación a las autoridades les y eclesiásticas, solicitan procure poner término a es mentables sucesos.

A las personas de buen gusto

LA CORBATINERA

es y será la única en sus grandiosas Creaciones en

CORBATAS

Queremos que nuestra casa sea la suya compartiendo nuestros éxitos más que como clientes, como amigos.
CAMISAS, GUSTOS ELEGANTES
CUELLOS CORONA, GRANDES NOVEDADES.
CALCETINES, IMPORTANTES SURTIDOS.
PAÑUELOS, DE LA MAS RICA CALIDAD.

Suspensores y Ligas, de las acreditadas marcas: Franck-Broun, Ideal, Guyot, Frack, Mikado, Sirley President.

PRECIOS MODICOS

20-M

LA CORBATINERA -:- Estado 26

LA HUELGA EN LAS MINAS DE CARBON

PARTE AL SUR EL SECRETARIO DE LA OFICINA DEL TRABAJO, PARA COADYUVAR EN LA SOLUCION DEL MOVIMIENTO OBRERO

La Junta de Conciliación no se reune ayer por inasistencia de los delegados de la Compañía

Posibilidad de que las empresas propietarias de las minas declaren el lock-out

Nuevamente concurrieron ayer a la Moneda los delegados obreros designados por los trabajadores de las minas carboníferas, para procurar la solución de la huelga que se ha declarado en las minas de las provincias de Concepción y Arauco.

Los delegados obreros iban a solicitar una audiencia del Presidente de la República, funcionario que no pudo recibirlos por encontrarse algo indispuesto.

En la imposibilidad de obtener una audiencia del primer mandatario, los representantes de los obreros en huelga hicieron entrega de un memorándum que contiene las concesiones máximas que estarían dispuestos a hacer para llegar a una solución del conflicto.

Los delegados obreros partirán hoy al Sur, para dar cuenta de las gestiones realizadas en esta capital.

El secretario de la Oficina del Trabajo

Se ha dirigido al sur el secretario de la Oficina del Trabajo, señor Moisés Poblete Troncoso, con el objeto de intervenir en la solución de la huelga que mantienen los obreros de las minas carboníferas.

El señor Poblete procederá de acuerdo con las partes en litigio y con las autoridades administrativas de las provincias en que se encuentran los establecimientos mineros afectados con la huelga.

La Junta de Conciliación

Nuestro corresponsal en Concepción nos comunica que ayer concurrieron a la Intendencia los miembros de la Junta de Conciliación designada por esa autoridad y por los huelguistas, para tratar de la mejor forma de llegar a un avenimiento entre obreros y patrones.

Nos agrega que la Junta no pudo constituirse, debido a que las empresas carboníferas no enviaron sus representantes.

La responsabilidad de la situación

Según las noticias que se nos han transmitido, en Concepción se ha generalizado la opinión de que, si el movimiento continúa desarrollándose como hasta hoy, la responsabilidad corresponderá a las autoridades, por la negligencia con que han procedido para intervenir en el conflicto, y a las empresas carboníferas, por los acuerdos dilatorios a que han recurrido y siguen recurriendo.

Declaración del lock-out

Las mismas noticias nos informan que ayer se hablaba con insistencia de la posibilidad de que las compañías propietarias de las minas declararan el lock-out.

La situación, sin embargo, puede despejarse de un momento a otro, pues ayer arribó a la zona carbonífera el presidente de la Compañía de Lota y Coronel, señor Ricardo Lyon, quien, según se dice, está dispuesto a abordar francamente la solución del conflicto.

Se nos informa, a este respecto, que el señor Lyon, en la conferencia que celebró anteayer con el Presidente de la República, fué instado por este funcionario a que procurara a la brevedad posible un avenimiento entre los obreros y los dirigentes de las compañías afectadas con la huelga.

En Schwager

Según las noticias que nos transmite nuestro corresponsal, es probable que los operarios de las minas Schwager reanuden sus faenas el Lunes de la próxima semana.

Propaganda sediciosa

Se condena unánimemente el reparto que han hecho los huelguistas de una proclama en que se aconseja a los soldados a unirse a ellos y ayudarlos a formar un gobierno análogo al de la Rusia maximalista.

* * *

LO QUE DICE EL PUBLIC

ABANDONO EN QUE SE TIENE LA CALLE FLANKLI

Se nos escribe: Como su diario distinguido, abogando por el miento de los servicios muni me permito molestar su atenc ra darle a conocer el abando pleto en que se mantiene la Franklin entre San Diego y niel.

Desde hace dos años he oportunidad de ver, casi diari desbordarse la acequia que a dicha calle, convirtiéndola en dadero lodazal inmundo y ma te; las aguas cenagosas arras su curso todos los desperdic arrojan los vecinos y los dej minados a lo largo de la cal ciendo un espectáculo fácil prender.

La calle Franklin, en el que me refiero, tiene un trá intenso; de tal modo que, a hace dificultosa la circulación aceras; pues, es el tránsito de la Población Huemul— a una cuadra —y de la nume blación vinculada a la F Cartuchos.

Además, pasan por ahí, cad to de hora, los carros eléctric Bernardo y a la Cisterna.

Excusado, creo decirle, que cuadra existe el pésimo alu que no alumbra—a parafina.

Es increíble, señor editor, Policía de Aseo no haya p medio a este mal cuando fácil evitarlo, ensanchando de la acequia en todo el an calle.

Y como si esto fuera para extraer el cieno de acera, quitaron una tabla natural, tratándose de de la Policía de Aseo, n ron y dejaron la trampa

Anoche a las 9 1|2, yend carro, con mi familia, tuv suerte de caer, y gracias saqué tres dedos lastimad contusión en una pierna, baño local consiguiente.

Hable señor editor, fus piedad a los culpables y acreedor a los agradecimie do un barrio que sufre un que nadie remedia.

Ruego a usted quiera dis molestia que le ocasiono y su atto y SS. —(Firmado).— acusado por el delito de pr

Dr. PEYROULX Dent Delicia

CIGARRILLOS
DELTA
Cigarrillos habanos
PROP. P.y B.

NOVEDADES
EN SOMBREROS
PARA LA TEMPORADA DE OTOÑO E INVIERNO

Tengo a la venta un surtido en SOMBREROS DE FELPA, FIELTRO, CASTOR, PAÑO, etc., que constituye la más alta novedad por sus cualidades de elegancia, seriedad y baratura.

El conjunto es la culminación de lo chic y de lo económico. Invitamos cordialmente a nuestra distinguida clientela a visitarnos en la

Fábrica Nacional de Gorras y Sombreros
DELICIAS 2636 FRENTE A LIBERTAD O EN LA SUCURSAL
SAN DIEGO 1140 pdo. Av. Matta
Nahum Rosenblitt

G.C
Ltd.
GATH & CHAVES
Ltd.
Felegri

Las Primeras Novedades
DE OTOÑO E INVIERNO
En Sombreros para Caballeros y Jóvenes

Acaban de llegar al Departamento **"SOMBRERERIA"** de **GATH & CHAVES**, donde se encuentran en Exposición y Venta permanente los más elegantes modelos de moda, importados directamente de las más célebres fábricas europeas y norteamericanas.

El Departamento **"CORBATERIA"** ofrece igualmente un selecto surtido de muy interesantes **NOVEDADES** recién recibidas para caballeros y jóvenes.

Elegantes modelos de **CORBATAS**, forma **"NELSON" "COLMARINE"** y **"PAPILLON"**, en ricas sedas fantasía.

CORBATAS tejidas de seda gran variedad.

Completo surtido de **TIRANTES** de **SEDA**, rígidos y elásticos.

CARTERAS y **BILLETERAS** de cuero y de gamuza, con adornos de plata y oro.

Gran variedad de **BASTONES**, puños curvos y rectos, con guarniciones de plata y oro.

JUEGOS de **BASTON** y **PARAGUA**, finos, en estuche.

Gran surtido de **PARAGUAS** de rica seda, con puños de estilos muy modernos.

LA ENTREGA DEL LONGITUDINAL NORTE A LAS TROPAS DEL EJERCITO

EL MINISTERIO DE GUERRA SE PRONUNCIA A FAVOR DE ESTA MEDIDA EN NOTA ENVIADA AYER A LA EMPRESA

Se decreta una nueva organización de las tropas de Ferrocarrileros

Habrá un sólo Regimiento compuesto de tres batallones y con un comando único

Van bien encaminadas las gestiones que últimamente se han venido tramitando entre las autoridades respectivas en orden a la entrega del Longitudinal Norte a las tropas técnicas del Ejército.

Asunto este que interesa no sólo al Ejército, sino también a un importante servicio de la administración pública, ha merecido una atención preferente del actual Ministro de Guerra, señor Germán Riesco.

Como se recordará, se insinuó esta idea al Ministerio a raíz de las gestiones que se hacían para obtener el ramal a San Antonio y desde ese entonces el señor Riesco ha venido estudiando este asunto con el concurso de altos jefes militares de reconocida preparación en la materia.

Como resultado de este estudio el Ministerio de Guerra ha dirigido ayer a la Empresa de los Ferrocarriles un interesante oficio en el cual se considera bajo sus diversos aspectos la posibilidad de entregar el Longitudinal Norte a las tropas dependientes de la Brigada de Comunicaciones.

No hace mucho adelantábamos la opinión dominante en los círculos militares, favorable a la entrega de esta línea a los Ferrocarrileros.

En la comunicación de que damos cuenta al Ministerio de Guerra se pronuncia a favor de la explotación y administración militares de la línea fundándose en consideraciones de carácter técnico y de interés general para los servicios ferroviarios.

Es esta, como se sabe, una línea que deja pérdidas considerables al erario, debido a una serie de factores que se han hecho presente en diversas ocasiones en informes y notas dirigidas al Gobierno por comisiones especiales designadas al efecto.

En el oficio en referencia se contempla esta situación, como asimismo las reformas y trabajos que sería menester llevar a cabo para el mejoramiento de la línea, en forma conveniente para los intereses del Estado.

Hablando de la administración militar, se hace referencia a los buenos resultados que ella ha dado en el Ferrocarril de Puente Alto al Volcán, y se agregan algunas observaciones relativas a la parte económica del asunto.

Tienen especial importancia las consideraciones acerca de la forma en que se haría la explotación de la línea, dando una organización especial a las tropas de Ferrocarrileros.

A este respecto, consideramos de interés dar a conocer las reformas que se introducirán en las tropas técnicas a fin de responder a las nuevas necesidades del servicio con la entrega del Longitudinal.

En el Ministerio de Guerra se nos informó ayer, en efecto, de que había quedado firmado el decreto por el cual se da una nueva organización a este cuerpo.

Se crea el Regimiento de Ferrocarrileros, refundiendo en uno solo el Batallón de Explotación y el actual Regimiento encargado de las construcciones.

La nueva unidad se compondrá de tres batallones: dos de Explotación y uno de construcción. A cargo de uno de los primeros estaría el Ferrocarril Longitudinal Norte, aumentándose en poco más de 700 plazas el contingente de Ferrocarrileros.

La nota de que damos cuenta será dada a conocer hoy por el Ministerio de Guerra.

El Gran REMEDIO UNIVERSAL

Nitro Ozona, Lowe Weissllog, el único comprobado por medio de la radiografía que cura la tuberculosis (tisis). Pruebas a la vista. Afamado desde 1887. Cura radicalmente: cáncer, gangrenas, sífilis, enfermedades hígado, riñones, del estómago, pulmones, bronquitis, faringitis, asmas, hipertrofia, diabetes, albuminuria, reumatismo, hidropesía, obesidad, raquitismo, epilepsia, apoplegía, anemia, catarro intestinal, disentería, apendicitis, peritonitis, almorranas, fístulas, forunculosis, heridas, úlceras, tumores, contusiones, quemaduras, picaduras venenosas, enfermedades piel, sangre, enfermedades secretas. Prodigioso en aneurisma, en enfermedades del corazón, cerebro, vista, espina dorsal, etc. Viruela, peste negra, hemorragia, peste bubónica, tifo, pestes y fiebres en general, son vencidas a las pocas horas, con repetidos lavados intestinales y tomas. Igual tratamiento para demás enfermedades. Catecismo Nitro-Ozona, consúltelo todo enfermo, sea cual fuere el mal, encontrará el medio seguro de sanar radicalmente. Remítolo gratis a quien lo pida.

LUIS LOWE

Casilla 882.—Teléfono 1830.—Claras 149.—Santiago. — Droguería Daube y Boticas principales.

Joven Extranjero

Necesita pieza y pensión en casa de familia.

Dirigirse a **ARTURO MEDINA. "Hotel Excelsior"**. Calle Puente 884.

LA FUNDACION DE UN HOGAR FEMENINO

PLAUSIBLE IDEA DEL CONSEJO NACIONAL DE MUJERES

Beneficios que traerá para la educación de las niñas de provincia la creación de aquella institución

Ayer, en la tarde, celebró sesión de asamblea general, en la Universidad, el Consejo Nacional de Mujeres de Chile.

Una gran concurrencia ocupó por este motivo la amplia sala de la Universidad, contándose entre ella el elemento culto femenino.

La sesión fué presidida por la señora Amanda Labarca H.

Conforme al objeto de la citación, se procedió primeramente a elegir dos vice-presidentes, recayendo los sufragios en los nombres de la señora Beatriz Letelier de Reyes y señorita Adriana Valdivia.

Directora y tesorera fueron nombradas las señoritas María Rodríguez y Luz Almira Rayo, respectivamente.

En seguida se entró a un interesante debate sobre la organización de los trabajos que constituyen los fines de la institución.

El Consejo Nacional de Mujeres es una asociación altamente benéfica y filantrópica.

Sus propósitos de protección a la mujer y de progreso cultural femenino, son fines que hacen que esta institución tenga un carácter altamente simpático.

Este año, la acción del Consejo de Mujeres de Chile va a concretarse a la fundación de un Hogar Femenino, que tendrá por objeto albergar a las jóvenes que vengan de provincias a estudiar en la capital.

El Hogar Femenino vendría a llenar una verdadera necesidad. Muchos padres de familia dejan sin gran educación a sus hijas por los peligros que les ofrece el envío de ellas a hoteles y pensiones de Santiago, donde carecen de cuidado y vigilancia.

Si tan laudable idea del Consejo de Mujeres se llega a realizar, como así será seguramente, habrían desaparecido estos temores y las niñas vendrían en gran número a perfeccionar sus estudios a la capital, donde encontrarán en el Hogar Femenino una casa común, con las comodidades necesarias y una vigilancia que dará confianza a los padres de familia.

Con el objeto de realizar esta idea, el Consejo de Mujeres cree necesitar 30 mil pesos, los cuales se van a conseguir por una suscripción pública.

Esta colecta ya se ha iniciado con éxito en Valparaíso y en breve se efectuará en la capital.

Para la organización de los trabajos que reporta la fundación del Hogar Femenino, en la sesión de ayer, el Consejo de Mujeres nombró varias comisiones.

Confiamos en que ellas tengan una buena acogida, pues los fines que persiguen así lo merecen.

Servicio telegráfico

Los corresponsales de los diversos diarios de provincia se reunirán esta tarde a las 3 P. M. en las oficinas del "El Sur" de Concepción, con el objeto de ponerse de acuerdo para hacer una presentación al Gobierno protestando del mal servicio que en la actualidad presta el Telégrafo del Estado.

Durante estos últimos días se ha puesto límites al número de palabras que los corresponsales pueden enviar a sus diarios y ayer no se aceptaron teelgramas para el sur del país.

Debido al recargo que por este motivo se produjo en el Telégrafo Comercial, tampoco se aceptó servicio para la prensa de provincia, quedando los diarios sin informaciones de la capital y del extranjero.

En la Casa de Orates

Mañana Domingo 21, se efectuará en la Casa de Orates, un hermoso concierto, dirigido por el maestro Aracena Infanta, tomando parte las señoritas Angélica y Marta Doxarán, Raquel y Marta Ríos, Ana Muñoz, María Aracena Guzmán, Emma Wood Pérez de Arce, Hortensia Poyard, Adriana Pérez Palma, Faustina Masotti, Carmela Sahuez Aguirre, María Ramírez, Blanca Fariña, Carmen Valenzuela, señora Amalia Palma de Pérez y los señores Alejandro Muñoz y Pepe Martínez.

Dr. CERDA LOPEZ

Dentista. — Próximamente abrirá su Consultorio en Moneda 881 esquina Estado (altos). 26-M.

Hotel y Restaurant
ATENAS
DINNER-CONCERT

Se inaugurará el
LUNES 22 DEL PRESENTE
diariamente de 6 P. M. hasta las 12 de la noche

El único establecimiento del barrio Estación que se halla montado con todo el confort europeo, el cual se ha constituído el sitio obligado de los que desean CENAR BIEN, habiéndose establecido un espléndido servicio para este efecto.

Abierto hasta las 2 de la mañana.

COMODOS Y ELEGANTES RESERVADOS

No olvidar:
HOTEL ATENAS
Bascuñán Guerrero 25

EL MERCADO SALITRERO

ENCARGO DE COMPRA DE 60 A 100 MIL TONELADAS

Una importante firma comercial de Valparaíso ha encargado a varios corredores de salitre la compra de una partida de 60 a 100,000 toneladas de salitre para entrega de Julio a Diciembre del corriente año al precio de 16 chelines 6 peniques, y ayer los corredores después de muchas gestiones sólo han podido conseguir la orden de venta de 30,000 toneladas, en su mayoría salitre que está o estaba en poder de firmas alemanas que desean vender luego.

La casa comercial aludida que maneja importantes negocios salitreros, manifestó a los corredores que no quería partidas pequeñas sino alrededor de 100,000 toneladas.

Anteayer se ha efectuado en Valparaíso una venta de 18,000 toneladas de salitre al precio de 16 chelines 6 peniques, cuyo detalle es el siguiente:

3,000 toneladas entregables en Julio.

3,000 toneladas entregables en Agosto.

3,000 toneladas entregables en Setiembre.

3,000 toneladas entregables en Octubre.

3,000 toneladas entregables en Noviembre.

3,000 toneladas entregables en Diciembre.

Además se nos informa de haberse efectuado ayer en Valparaíso otra venta de 3,000 toneladas para entrega en Mayo, a un precio que corresponde al de la operación anterior.

En los círculos salitreros de Valparaíso reina el más franco optimismo sobre el éxito de las propuestas pedidas para el 24.

Certámenes universitarios

De conformidad con el acuerdo tomado por el Consejo de Instrucción Pública, en su sesión de 15 del presente, se ha abierto en la Universidad tres certámenes cuyos temas serán los siguientes

a) Influencia que han ejercido en la Medicina, en Chile, los doctores franceses Sazie, Petit y Thevenot;

b) Influencia de la pedagogía francesa en la educación chilena;

c) Influencia de la literatura francesa en las letras chilenas.

Los interesados deberán presentar sus trabajos, firmados con pseudónimo, en la Secretaría General, antes del 15 de Setiembre próximo. El nombre del autor debe acompañarse dentro de sobre cerrado.

Estos trabajos serán juzgados por una comisión nombrada por el Consejo de Instrucción Pública, la cual resolverá cuales de ellos merecen el premio. En el caso de que ninguno sea acreedor a la recompensa señalada, los jurados así lo harán presente en su informe.

Los premios consistirán en una de las medallas de oro obsequiadas por el señor Barón de Coubertin a la Universidad.

Consejo de Estado

La sesión del Miércoles

Para el Miércoles próximo ha sido citado a sesión el Consejo de Estado.

Prestará su acuerdo para que sean promulgadas las leyes de fusión de los servicios de Correos y Telégrafos y de aumento de sueldos a los empleados del Tribunal de Cuentas, y formará terna para la provisión del cargo de Defensor de Menores de Ovalle.

CREMA
"SEVE DE LYS"

Da hermosura al cutis, perfume exquisito, no contiene grasas; se disuelve en el agua transformándose en una leche "ideal".

POLVOS — LOCION
JABON

TOS
"SENEGUINA"

Fórmula del Dr. Dumont
Recomendada como el medicamento más eficaz para la pronta curación de todas las afecciones de los órganos respiratorios. Cura: tos, catarros, asma, tisis, tuberculosis, tos convulsiva, enfermedades del pulmón, influenza, bronquitis, ronqueras, anginas y afecciones de la garganta.

PALTAS

De 1.a clase, a precios más bajos que en plaza

REALIZO

Frutas escogidas, traídas directamente de la Quinta El Imperio, ofrezco diariamente.

Conservas y licores.

CASA PEREZ

Teléfono Ingles 1462. — Nacional 51

Ahumada 16

Reparto rápido a domicilio.

Servicio especial de camiones.

VISITENOS UD.

"DEAN"

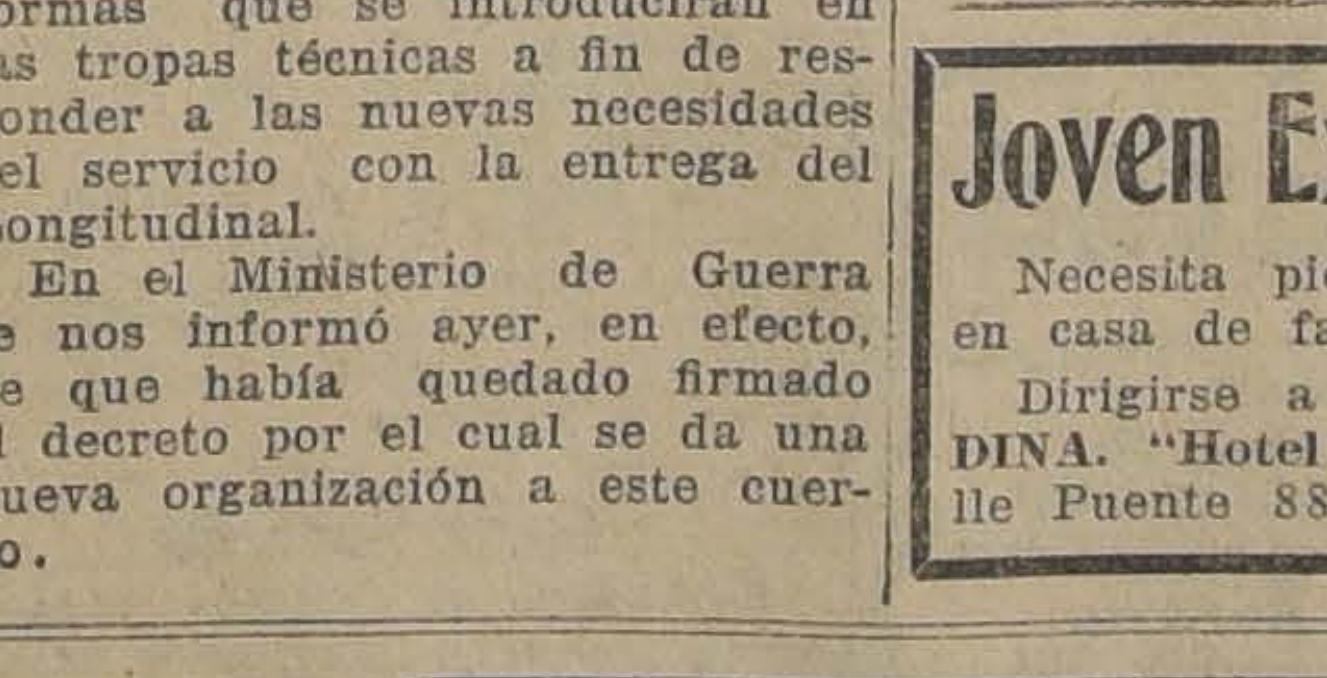

"DEAN"

EL LIMPIADOR DE TUBOS DE CALDERA "DEAN"
EL METODO MAS FACIL PARA LIMPIAR UNA CALDERA CON TODA PERFECCION
PIDANOS DATOS Y PRECIOS:
INTERNATIONAL MACHINERY Co. -- Morandé 530

Block para Cartas

a $ 1.00, 1.20, 1.60, 1.80, 2.00
2.40, 3.00, 3.40, 3.80

Desde 10 blocks,
IMPRESION GRATIS

Pida una combinación de 5 blocks y 500 sobres inviolables, todo impreso, solamente por

$ 18.00

SE REGALARA UN CIENTO
DE TARJETAS DE VISITA A
TODA PERSONA QUE
COMPRE MAS
DE $ 10

CASILLA 905

LATRHOP Hnos.

Teléfono Inglés 2895

AHUMADA 281

$ 6.50

ARCHIVADOR CONDOR DE PALANCA

$ 6.00 La resma de papel hilo para duplicados de Facturas-Cartas, Etc.

Facturas papel hilo, $ 18.00 mil

Lápices clase extra, $ 1.20 docena

Manillas para secar, $ 1.50 c. u.

Recibos arriendo, recibos talaje, recibos dinero, guías, órdenes y vales de 100 hojas, $ 1.20 c. u.

Papel oficio o cuenta, $ 16.00 resma

Encuadernador
Cóndor
$ 1.20 c|u
$ 12 docena

LAPICES VENUS DE TINTA, cada uno, **$ 0.60;** dos por **$ 1.00**
PAPEL ESQUELA EN CAJAS, VARIADO SURTIDO
SOBRES para cartas UN PESO el ciento

LAS NUEVAS TARIFAS TELEGRAFICAS

EL GOBIERNO REGLAMENTA LA FORMA EN QUE SERAN COBRADAS A CONTAR DESDE EL 1.o DE ABRIL

El Ministerio del Interior ha dictado el decreto por el cual se fijan las nuevas tarifas telegráficas que regirán en breve, en conformidad a las disposiciones de la ley de fusión de los servicio de Correos y Telégrafos, aprobada últimamente por el Congreso.

Como informamos oportunamente, las nuevas tarifas comenzarán a regir desde el 1.o de Abril próximo, y serán cobradas en la siguiente forma, en las oficinas del Telégrafo del Estado:

a) Por telegramas simples que contengan de una a diez palabras que se trasmitan entre las oficinas ubicadas dentro de la zona comprendida entre el límite N. de la provincia de Atacama y el sur de la República se pagarán setenta centavos y siete centavos más por cada palabra que exceda de las diez.

b) Por telegramas simples que contengan de 1 a 10 palabras que se trasmitan entre las oficinas ubicadas dentro de la zona comprendida entre el límite norte de la provincia de Atacama y el norte de la República se abonarán ochenta centavos y ochos centavos más por cada una de las palabras subsiguientes.

c) Por telegramas simples que contengan de una a diez palabras que se trasmitan entre una y otra zona se abonarán ochenta centavos y ocho centavos más por cada una de las palabras subsiguientes.

d) Por telegramas simples que contengan de una a diez palabras que se trasmitan entre las oficinas del territorio de Magallanes se abonarán ochenta centavos y ocho centavos más por cada una de las palabras subsiguientes.

2.o Pagarán el doble de la tarifa indicada en el número precedente:

a) Los telegramas redactados en alemán, francés, inglés, italiano, latín, portugués u otros idiomas extranjeros aceptados.

b) Los telegramas redactados en lenguaje convenido y cifrado.

c) Los telegramas colacionados.

3.o Los telegramas urgentes pagarán el triple de la tarifa indicada para los telegramas simples.

4.o Los telegramas con acuso de recibo pagarán además del importe del telegrama ochenta centavos por el aviso de la fecha y hora de la entrega al destinatario.

5.o Los telegramas múltiples pagarán, además del importe del telegrama, cincuenta centavos por cada copia de cien palabras o fracción de centena.

6.o Los telegramas que deban seguir por correo destinados a localidades en que no haya oficina telegráfica pagarán, además del importe del telegrama, treinta y cinco centavos.

7.o Por las conferencias telegráficas o telefónicas se abonarán $ 20 por los primeros diez minutos y diez pesos por cada cinco minutos o fracción de cinco minutos subsiguientes.

8.o La tarifa de los telegramas de prensa, dentro de la zona sur determinada en el número 1.o párrafo a), será de tres centavos por cada palabra y de tres y medio centavos en la zona norte, y la misma para los que se cambien entre las oficinas de una y otra zona.

9.o La tarifa de los telegramas imples dirigdos por oficinas del telégrafo del Estado, por la vía internacional chileno-argentina ,será la siguiente:

a) A la República Argentina, sesenta centavos oro por las diez primeras palabras, y seis centavos oro por cada palabra excedente.

b) A las Repúblicas de Bolivia, Paraguay y Uruguay, ochenta centavos oro por las primeras diez palabras y ocho centavos oro por cada palabra excedente.

c) Por telegramas que se cambien entre las oficinas de la línea telegráfica chilena y las del resto de Chile, atravesando por los líneas telegráficas argentinas y vice versa (sección magallánica) ochenta centavos oro por las diez primeras palabras y ocho centavos por cada palabra excendente.

A los telegramas redactados en idioma extranjero o en lenguaje secreto se aplicará el doble de las tarifas fijadas.

d) Los telegramas de prensa por la vía indicada pagarán dos centavos oro por cada palabra si son dirigidos a la República Argentina y dos y medio centavos oro si son para Bolivia, Paraguay y Uruguay, y por los que se cambien entre las oficinas del Telégrafo del Estado de Chile, a través de las líneas argentinas.

e) La tarifa por los telegramas simples dirigidos por las oficinas del Telégrafo del Estado por la vía internacional chileno-boliviano y destinados a oficinas del Telégrafo del Estado de Bolivia será de ochenta centavos oro por las diez primeras palabras y ocho centavos oro por cada palabra excedente.

A los telegramas redactados en idiomas extranjeros o en lenguaje secreto y a los colacionados se aplicará el doble de la tasa fijada.

10. Cuando la tasa total que deba percibirse por un telegrama contenga una fracción de medio décimo, esta tasa total debe ser siempre aumentada en la cantidad necesaria para completar el medio décimo.

Esta disposición se aplicará a todo telegrama procedente de las oficinas del Telégrafo del Estado, y destinado a cualquier punto del interior o del exterior del país.

11. Deróganse todas las disposiciones que fueren contrarias al presente decreto.

ASOCIACION DE PRODUCTORES DE SALITRE DE CHILE

VENTAS DE SALITRE

La Asociación de Productores ofrece en venta hasta la cantidad de 100,000 toneladas de salitre para entrega desde inmediato hasta el 30 de Junio próximo, al precio mínimum de 16|9 por quintal, menos un descuento de 1|4 o|o.

Por más antecedentes ocurrir a las Oficinas de la Asociación, **PRAT 132.**

EL GERENTE.

21-M

ESTRANY

El Calzado ESTRANY se acredita por la elegancia, por la comodidad que ofrecen sus hormas, por el fino material que se emplea para confeccionarlo.

ESTRANY

AHUMADA 251

LAVOL
Un
Simple
Lavado Cura el Eczema

Un médico especialista en enfermedades cutáneas de gran fama en los Estados Unidos, compuso para sus pacientes un remedio admirablemente eficaz para los males de la piel y recientemente dió su preparado al mundo. Se conoce sencillamente por el nombre de LAVOL.

LAVOL es un líquido poderoso, pero suave y refrescante, con el cual se lavan las partes afectadas. Quita la enfermedad, limpia los poros, y luego sana y cicatriza la piel. No es un asunto del comercio, sino un deber de humanidad publicar las curas que este nuevo descubrimiento está llevando a cabo.

Al primer contacto de LAVOL la picazón cesa, el ardor del eczema se disipa, los granos desaparecen gradualmente, las costras y postillas se caen.

No cometa Ud. la equivocacion de privarse del uso de LAVOL para el Eczema, Herpes, Dermatosis, Empeines y males del pericráneo, para la comezón, el sudor reprimido y cualquiera forma de erupción cutánea.

Se vende en todas las Farmacias

Unión Nacional de Viajantes

Hoy, a las 3 P. M., celebrará esta sociedad reunión general, con el objeto de aprobar las reformas introducidas a sus estatutos.

Esta reunión se verificará en el local provisorio, Morandé 432, frente a la Cámara de Senadores. Se nos encarga recomendar la asistencia e invitar a todos los que simpaticen con la institución. Por ser segunda citación, se sesionará con el número que concurra.

Manifestación obrera

El personal de operarios de la Casa Santiago Webb y Cía., celebrará con un lunch la partida a Europa de don Santiago Webb, la cual se llevará a efecto en Juárez 773, el Domingo 21 del presente.

DESARROLLO COMERCIAL E INDUSTRIAL DE ARICA

LA POBLACION DE LA REGION ES NETAMENTE CHILENA

Cómo aprecia Arica el conflicto perú-boliviano

Con el gobernador del departamento, don Luis Arteaga

Haciendo uso de una licencia, se encuentra en nuestra capital desde anteayer el Gobernador de Arica, don Luis Arteaga.

El señor Arteaga ha permanecido en aquella región del norte más de 14 años, lo cual unido a su clara inteligencia y profunda versación hace que su opinión sobre el desenvolvimiento económico y cultural de Tacna y Arica sea del todo prestigiosa y muy digna de tomarse en cuenta.

En nuestro deseo de saludar al señor Artega y conversar con él breves momentos, le solicitamos ayer una entrevista.

El señor Arteaga nos advierte, a guisa de preámbulo, antes de iniciar nuestra conversación, que sólo nos podrá hablar en términos generales sobre la situación de Arica, pues un deber de cortesía le llama a ponerse a las órdenes del Ministerio antes que emitir sus opiniones por la prensa y aquello aún no ha podido hacerlo.

Nos resignamos ante la promesa que nos hace de reanudar la entrevista en otra ocasión.

—El departamento de Arica, nos dice, ha progresado enormemente desde muchos puntos de vista.

El puerto de Arica día a día va atrayendo más y más naves que traen y llevan mercaderías.

Este año el progreso del puerto es tan evidente que en los meses que llevamos corridos, ya se ha registrado en Arica un número de buques casi igual al de todo 1919.

La industria se desarrolla también en forma rápida.

Se han instalado dos fundiciones, una de azufre y otra de estaño que poderosamente sirven a los intereses de la región.

Ultimamente se construye una gran fundición de cobre que tiene un transcendental significado para los minerales de la provincia, pues ellos por no tener una alta ley actualmente, no se explotan por que el flete hacia las fundiciones extranjeras no compensa con las utilidades, mientras que ahora la fundición nacional les permitirá una explotación fácil y lucrativa.

El comercio de Arica alcanza a cifras elevadas y aumenta en gran escala a medida que crecen las actividades económicas de la provincia con la llegada de nuevos capitales.

La población del puerto es netamente chilena, como en cualquiera otra provincia, los capitales que dan vida a las industrias, los obreros del puerto, el comercio, etc., son todos nacionales.

El elemento peruano está en un pequeño porcentaje y se encuentra especialmente en el interior donde la influencia chilena no ha llegado en gran escala, por no ser necesario.

Contribuye poderosamente a la chilenización de aquella provincia que por sí sola tiende a nacionalizarse, la construcción del ferrocarril de Arica a la Paz, que ha atraído cuantiosos capitales chilenos.

Conozco a Arica, nos continúa diciendo el señor Arteaga, desde hace más de 14 años y sé apreciar cuánto ha cambiado desde entonces no sólo en lo que se refiere a su desarrollo comercial, sino también a la naturaleza de la población.

Preguntamos al señor Arteaga, cuál es el sentir del pueblo de Arica ante los conflictos perú-bolivianos.

—Arica, nos dice, contempla tranquila las incidencias diplomáticas del Perú y de Bolivia y sigue con curiosidad el desarrollo de una contienda, que no llegará a hacerse armada, por un territorio que en soberanía y en tenencia pertenece a Chile, y cuyo derecho sobre él se basa en un Tratado.

Dr. GIANANI
ESPECIALIDAD ENFERMEDADES PULMONARES
Medicina interna en general. Sífilis. Consultas 3 a 5. Teléfono 1633. Teatinos 564.

Wanted
QUICK TYPIST. ENGLISH-SPANISH
To take charge of Correspondence & Boocks. Good prospects to suitable man. Apply by letter.
A. & R. HOLMES
Casilla 2134.
1949-21-M

Agresión a un regidor

Ayer, a las 5.30 de la tarde, al cruzar la calle Huérfanos, yendo por Morandé, el regidor don José D. Gajardo fué agredido de hecho y de palabras por el regidor don Aquiles Talavera.

Al dejarle libre el paso el señor Gajardo, por acercarse un grupo de personas, el señor Talavera, profirió contra él, toda clase de amenazas.

Hoy, según se nos informa, denunciará esto al juzgado del crimen de turno el señor Gajardo, porque no es la primera vez que le ocurre un hecho análogo con el señor Talavera.

Corte Suprema

Se ha ordenado incluir en la lista de abogados integrantes para la Corte Cuprema, al señor Anselmo Hevia Riquelme.

Contra un abuso

El guardián número
Carlos San Martín, de fac
la Avenida Vicuña Macken
tuvo dos caballos dejados
dos por sus jinetes en una
avenidas laterales. Según
glamentos municipales dich
nidas se hallan destinadas
peatones y a la colocación
sofaes.

Ha sido aplaudida la
del guardián, pues con ella
za a cortarse un abuso de
nas a quien nada les impor
ordenanzas dictadas por la
dad, con fines muy plausib

Colegiales

Camisas Blanca
o de color desd
$ 5.50

Camisas Color co
cuello y puño desd
$ 8.00

Camisas Sport
$ 14.00

Toallas desde
$ 1.20

Calcetines desd
$ 1.20

Corbatas desde
$ 0.80

CASA TRIAS
PUENTE 551
Al lado del Corre

CLUB DE MAQUINAS DE ESCRIBIR
"UNDERWOOD" y CAJAS de FONDOS **"MAXIMO BASH"**

En formación los Clubs N.o 2 y N.o 3.

Con cuotas de $ 20 y $ 10 semanales. Solicite prospectos.

78. — BANDERA 78. — OFICINA 3. — TELEFONO 1371.

SAMUEL WAISS.

Nota.— El primer sorteo del Club N.o 1 se efectuará el 26 del presente a las 6 P. M. en la Notaría de don Mariano Melo Egaña.

JO-COLEGIALES-OJO

Antes de verificar sus compras revisen nuestros precios.

Toda clase de textos, cuadernos, útiles, a precios baratísimos.

Cada compra que exceda

$ 10.00

da derecho a un lindo OBSEQUIO

GRIMM & KERN

Ahumada 99, esquina Moneda.

21-M

Oficina del Trabajo

ervicio de colocaciones

olicitan por intermedio del lo de Colocación de Obreros Oficina del Trabajo, los si- tes operarios: 3 hojalateros, 7 diarios; 12 carpinteros, pa- bajos en Santiago; 1 técni- lechería, casado, de naciona- alemana o español, con un de $ 150 mensuales y el tan- ciento para un fundo en ucos.

ores referencias se darán en Oficina, diariamente, de 2 P. M.

allecimiento de don Santiago Severín

lencia enviada por el Gobierno.

motivo del fallecimiento del don Santiago Severín, ocurri- ce poco en Valparaíso, el Mi- de Instrucción Púbica, señor les, ha enviado el siguiente ama al Intendente de aquella ncia:

ntendente de Valparaíso.— El rno ha sido dolorosamente sor- dido con motivo del sensible cimiento de señor don Santia- Severín, distinguido benefactor ico que donó al país el hermo- dificio de la Biblioteca de esa d.

rvase U. S., a nombre del Go- o y en especial del infrascri- sociarse a' duelo nacional que rta esta desgracia y manifes- a familia la expresión de su sentida condolencia.—José Ber- s, Ministro de Instrucción Pú- ".

AMERICANO CORSE
Fox-Trol

LA FLOR DEL DIA

ICO CORSE "FOX-TROT" malla elástica, importado por Flor del Día". San Antonio na Moneda.

LOS CORSES

"La Flor del Día", no admi- competencia; son los mejo- — San Antonio esquina Mo-

21-M

LA FLOR DE CABANAS

CIGARRILLOS HABANOS EXTRA FINOS

21-M

Legación en la Argentina

Segundo secretario de nuestra Legación en la Argentina ha sido nombrado don Domingo Undurraga Fernández.

El señor Undurraga era teniente de Ejército en el arma de Artillería y renunció este puesto antes de aceptar el para el cual ha sido nombrado.

La transformación del del San Cristóbal

Concurso de planos

Ayer se inauguró en los salones de "El Mercurio" la exposición de planos para la construcción de un Casino en el Cerro de San Cristóbal.

Los planos presentados alcanzan a una veintena llamando algunos de ellos justamente la atención.

También se exhibe el ante-Proyecto de Ornamentación del Parque San Cristóbal, trabajo confeccionado por el arquitecto paisajista don Carlos Thays.

La Intendencia ha nombrado una comisión compuesta de los arquitectos señores Ricardo Larraín Bravo, Alberto Cruz Montt y Josué Smith, quienes compondrán el jurado para dictaminar sobre los trabajos presentados.

En un Liceo de Niñas

La señora Hortensia Garrido v. de Navia se ha acercado a nuestra imprenta a pedirnos dejemos constancia de su protesta por no habérsele admitido en el Liceo de Niñas No. 3, dándole una razón atendible, a su hija de 12 años, a pesar de haberla examinado previamente y encontrarla preparada para el 2.o año de preparatoria.

La señora Garrido se presentará al Ministerio a dar cuenta de lo que le ocurrió en dicho Liceo, y que ella considera inexplicable en un establecimiento fiscal de enseñanza.

EJERCITO Y ARMADA

COMPAÑERISMO MILITAR. — Los oficiales que prestan sus servicios en el Departamento General de Guerra, ofrecieron ayer una sencilla manifestación a su compañero de trabajo, mayor don Ricardo Olea Rivas, con motivo de su nombramiento para el cargo de Director de la Escuela de Sub-Oficiales.

En una de las salas de dicho Departamento, se bebió una copa de champagne, formulándose votos por la prosperidad de la Escuela, bajo el comando del nuevo Director.

El capitán señor Pinochet ofrecerá hoy en su casa de La Cisterna, al mayor Olea, un almuerzo, al cual están invitados los oficiales del Departamento de Guerra.

ASCENSO A CAPITAN DE NAVIO. — El Ministerio de Marina prepara el mensaje que se enviará al Senado pidiendo autorización para expedir el título de capitán de navío al capitán de fragata señor Anselmo Carabante, en la vacante producida con motivo del ascenso M. Fuenzalida Garín. del capitán de navío, señor Carlos

EL "CHACABUCO". — El crucero "Chacabuco" ha sido segregado de la Escuadra de Evoluciones, con el objeto de que haga el viaje a Punta Arenas, donde se estacionará.

PERMISO PARA CONTRAER MATRIMONIO. — Al capitán don Oscar Escudero Otarola, del Estado Mayor General, se le ha concedido el permiso reglamentario para contraer matrimonio con la señorita Berta Quiroga Honorato.

ASPIRANTES A OFICIALES. — Se ha nombrado soldados aspirante a oficiales de reserva, para hacer su curso en los Regimientos Cazadores N.o 2 y Tacna N.o 1, a los señores Sergio Huneeus Lavín y Mario Correa Vial.

VIDA ESTUDIANTIL

FEDERACION DE ESTUDIANTES DE INSTRUCCION SECUNDARIA. —Hoy, Sábado, a las 5.30 P. M. en los salones de "El Mercurio", celebrará sesión de directorio.

A esta reunión, que revestirá especial importancia, se encarece la asistencia de todos los delegados, especialmente de los siguientes establecimientos:

Instituto Nacional, Liceo de Aplicación, Internado Barros Arana, Instituto Superior de Comercio, Liceo M. L. Amunátegui, Liceo J. V. Lastarria, Liceo Valentín Letelier, Liceo Nocturno Valentín Letelier y Liceo M. Barros Borgoño.

Se encarece asimismo la asistencia de los señores Máximo Mañán, Guillermo Izquierdo, Lautaro Van de Wingard, José Lafuente, Enrique Salas y Enrique Mujica.

BOY-SCOUTS

BRIGADA EDUCACION N.o 1.— Cítase a la Brigada para el Domingo 21 a las 10 horas.

Objeto: excursión. Tenida: civil. La asistencia es estrictamente obligatoria.

BRIGADA CLAUDIO VICUÑA.— Cítase a todos los scouts para hoy Sábado 20 a las 11 A. M., en el cuartel. La tenida es de civil.

ASAMBLEA GENERAL. — Se nos encarga recordar a los miembros del Directorio General, y a los delegados de las diversas brigadas, que el Domingo próximo, a las 10 A. M., deberán encontrarse en el Instituto Superior de Educación Física, Morandé 750, Santiago, para asistir a la Asamblea.

NOTICIAS ADMINISTRATIVAS

ESCUELA INDUSTRIAL DE SALITRE DE IQUIQUE. — El Ministerio de Industria ha aprobado el plan de estudios y el reglamento interno de la Escuela Industrial de Salitre de Iquique.

Director de este establecimiento se nombró al señor Flavio Llanos.

CAPELLAN DE LA PRESIDENCIA. —El presbítero don Martín Morán ha sido nombrado capellán de la Presidencia de la República.

GOBERNADOR DE ARAUCO. — El Ministerio del Interior ha nombrado gobernador de Arauco, por un nuevo período legal, al señor Serapio Aillon.

EL INTENDENTE DE TARAPACA. — Próximamente reasumirá sus funciones el Intendente de la provincia de Tarapacá, señor Recaredo Amengual.

Continúa desempeñando esas funciones, en el carácter de interino, el señor Rubén Morales.

MUSEO HISTORICO. — Ha sido nombrado administrador del Museo Histórico Nacional el señor Juan Luis Espejo.

CUESTIONES LOCALES

FABRICACION DE LADRILLOS. — Un decreto importante. — La Alcaldía expidió ayer el siguiente decreto:

Reglaméntase la fabricación de ladrillos cocidos y las excavaciones que se hacen para la extracción de materiales de obras y de construcción, en la siguiente forma:

Artículo 1.o — No podrán establecerse hornos y chonchones de ladrillos, ni hacerse excavaciones para extracción de material, dentro del recinto urbano de la ciudad sin previo permiso de la Alcaldía, oyendo a la Dirección de Obras Municipales e Inspección de Higiene y Salubridad respectivamente.

Artículo 2.o — Los hornos y chonchones no podrán instalarse a menos de cien metros de distancia de un vecindario.

Artículo 3.o — Sólo en casos especialmente calificados por la Inspección de Higiene y Salubridad podrán establecerse a menos distancia como igualmente los hornos de alfarería. Los chonchones en ningun caso podrán funcionar a menos distancia de la que determine el artículo anterior.

Artículo 4.o — Los hornos tendrán una chimenea no inferior a diez metros de altura y de un calibre en proporción a la capacidad del horno.

Artículo 5.o — El guano que se destina a la elaboración no podrá permanecer más de 24 horas acumulado sin emplearse.

Artículo 6.o — Queda estrictamente prohibido mantener aguas detenidas en las elaboraciones de ladrillos u objetos de alfarería, sólo se acepta el empleo de agua potable o corriente.

Artículo 7.o — Queda prohibido usar en la calcinación de ladrillos u objetos de alfarería otro combustible que leña carbón o coke.

Artículo 8.o — Los hornos y chonchones no podrán funcionar a menos de mil metros de distancia de polvorines y depósitos de materias inflamables.

Artículo 9.o— Las excavaciones y fosos no podrán ser rellenadas sino con piedras, ripio, desperdicios de carbón o escombros provenientes de demoliciones, siendo estrictamente prohibido hacerlo con otra clase de materiales, y en todo caso se debe emparejar el suelo para impedir el estancamiento de aguas.

Artículo 10.o — Las solicitudes de permiso conforme a lo dispuesto en el artículo 1.o deben acompañarse de un gráfico descriptivo de la distribución de la obra, firmando la solicitud el propietario del terreno y el interesado o arrendatario que vaya a explotar la obra. Sin estos requisitos no se dará curso a ninguna solicitud.

Artículo 11.o — Toda infracción a las presentes disposiciones será penada con una multa hasta de 40 pesos, pudiendo llegarse a la paralización de la obra con el auxilio de la fuerza pública.

Artículo 12. — Quedan encargados de hacer cumplir estas disposiciones los inspectores municipales y la Policía del Orden.

Esta reglamentación entrará en vigencia un mes después de haber sido promulgada y publicada. Se concede un plazo de tres meses a las obras en actual explotación para que se sometan a estas disposiciones.

ESE SI QUE ES HOMBRE FUERTE

EL CAZADOR. — No más escopeta ahora para combatir los leones o fieras. Una copa de "QUINIUM LABARRAQUE", y verás tú el resultado.

El uso del Quinium Labarraque a la dosis de una copita de licor después de cada comida, basta, en efecto, para restablecer en poco tiempo las fuerzas de los enfermos más agotados y para curar seguramente y sin sacudidas las enfermedades de languidez y de anemia más antiguas y rebeldes. Las fiebres más tenaces desaparecen rápidamente ante este medicamento heroico. El Quinium Labarraque es todavía soberano para impedir para siempre el retorno de la enfermedad.

Por consiguiente, aquellas personas débiles o debilitadas por la enfermedad, el trabajo o los excesos; los adultos fatigados por un crecimiento demasiado rápido; las jóvenes que experimentan dificultad en formarse o desarrollarse; las señoras que sufren las consecuencias del parto; los ancianos debilitados por la edad; los anémicos, deben tomar vino de Quinium Labarraque, el cual está particularmente recomendado a los convalecientes.

El Quinium Labarraque se vende en botellas y en medias botellas en todas las farmacias. Depósito: Casa FRERE, 19, rue Jacob, París.

CRONICA POLICIAL

POR REVOLTOSO.— De orden del 2.o Juzgado del Crimen ha sido aprehendido José del T. Ibarra, acusado por el delito de perturbar la tranquilidad pública, con motivo de los últimos incidentes habidos entre el personal de elaboradores de maderas.

SOBRESEIDO.— El juez del 2.o Juzgado del Crimen ha expedido la sentencia de sobreseimiento en la causa seguida a Oscar Sánchez, acusado de robo de material y de armamentos desde la Fábrica de Cartuchos.

Este individuo comprobó que dicho material lo había comprado a Juan Campos, empleado también de la fábrica, quien actualmente es muerto.

CONDENA.—El juez señor Soro Barriga ha condenado a Luis González Pérez a presidio por 4 años por el delito de robo de especies al señor Juan Pando.

González salió sobreseído por este mismo Juzgado, en la causa que se le seguía por homicidio de la persona de Nicolás Encina.

Para hacer esta operación, Ordenes acreditó con documentación falsa ser Luis Palma, para quien venía dirigido el giro.

ATROPELLADO POR UN AUTO. —Ayer fué llevado a la Asistencia Pública el niño Domingo Sant, quien presentaba graves contusiones ocasionadas en el cuerpo a causa de haber sido atropellado por el auto de alquiler número 4436, gobernado por José González.

González fué aprehendido por la policía y puesto a disposición del Juzgado.

GUIA PROFESIONAL

ABOGADOS

ARTURO ALESSANDRI
ARTURO ALESSANDRI R.
FERNANDO ALESSANDRI R.
VICTOR ACEVEDO L.
Domicilio y estudio: Delicias 1158. Horas de oficina: 9 a 11.30 y de 16 a 18.30. Teléfono Inglés 1414. Teléfono Nacional 1833.

ERNESTO BARROS JARPA
CESAR JIMENEZ FUENZALIDA
Gálvez 88. Teléfono 1845.

WASHINGTON BANNEN
ABOGADO
Trasladó su estudio a Bandera N.o 682. De 1 a 6.

LUIS MALAQUIAS CONCHA S.
Asuntos civiles, criminales, accidentes, apelaciones. Compañía 1065. Casilla 1088.

ALCIBIADES CARRILLO
Trasladóse Compañía 1231, frente a Notaría Lizana. Casilla 1214.

J. ENRIQUE COSTA
y JORGE COSTA
Teléfono 1076. Santo Domingo 1131.

CLARO Y Cía.
Luis Claro Solar, Samuel Claro Lastarria, Héctor Claro Salas, Fernando Claro Salas. Morandé 231. Teléfono 2355.

NAZARIO CHACON DEL CAMPO
Morandé 466. Teléf. 966. Cas. 3211.

ALFREDO CAÑAS O'RYAN
Procesos criminales, preferentemente apelaciones, casaciones. — Santo Domingo 1443. 518

PEDRO DAZA BRANTES
Morandé 440. Casilla 2281.

FERNANDO ERRAZURIZ TAGLE
Notario-abogado. Bandera 345. Casilla 926. Teléfono Inglés N.o 3324. Desde las 9 A. M. hasta las 6.30 P. M.

JORGE ERRAZURIZ TAGLE
LUIS A. QUINTEROS T.
Trasladaron su escritorio a Amunátegui 301. Teléfono 633. Casilla 2592.

LADISLAO ERRAZURIZ
HERNAN LEIGH BAÑADOS
De 2 a 5. Alameda 1902.

HERNAN ECHEVERRIA C.
Moneda 1148. Domicilio: Carrera 172.

NICANOR ELGUETA N.
Galería Alessandri 19 A (altos). Teléfono Inglés 536.

MARTIN Y HERNAN
FIGUEROA ANGUITA
Huérfanos 1328. Of. 14. Teléfono 1631.

DANIEL FELIU
y OSCAR FELIU H.
Merced 557. Teléfono 582. Casilla 3277.

OSVALDO FUENZALIDA CORREA
Santo Domingo 585.— Casilla 787.

GALV. GALLARDO NIETO
Ahumada 163, altos. Teléf. 2343.

JORGE GALLARDO NIETO
Asuntos civiles y criminales. Se trasladó Morandé 244.

EDUARDO GREZ PADILLA
Catedral 1425. Teléfono 1144.

MANUEL GAETE FAGALDE
Notario-abogado Huérfanos 1242. Teléfono Inglés 1355. De 9 a 18.30. Domicilio: Vergara 261.

OSVALDO HEVIA L.
Morandé 244. Casilla 1831.

HECTOR ARNALDO GUERRA
CESAR DE LA CRUZ M.
Santo Domingo 1175. Consultas de 10 a 12.

GUSTAVO KALTWASSER DIAZ
Estudio: Huérfanos 1175. Casilla 855.

AGUSTIN LOPEZ SALINAS
Huérfanos 1235, altos. Of. 5. Casilla 3443.

BERNARDINO LEIVA
Abogado.—Se trasladó a Bandera 652.

MANUEL OLIVA
Estudio: Galería Alessandri of. 15 A, en bajos.

ROBERTO DE PETRIS
San Diego 65. Teléf. 156. Cas. 4044. Juicios civiles, criminales, de comercio. Asuntos jurisdicción voluntaria.

CARLOS A. RUIZ B.
Morandé 432.

ARNALDO ROSSEL GUZMAN
Calle Morandé 440. Casilla 3390.

ALFONSO REVECO
Abogado. Nueva York 59 (frente Bolsa de Comercio). Especialmente alegatos, Corte de Apelaciones y Suprema. 10 a 12 y 3 a 5.

LORENZO MONTT
AMBROSIO MONTT WILMS
Compañía 1207. Teléfono 2307.

MANUEL MERINO E.
LUIS MERINO E.
Arturo Prat 506. Estudio: Huérfanos 1235. Casilla 2407. Teléfono 1077.

CARLOS SALAS HERRERA
Abogado.—Trasladó su escritorio a Bandera 552.

LISANDRO SANTELICES E.
Morandé 450. Especialmente: Particiones, juicios sobre propiedades y estudio y arreglo de títulos.

HUBERTO U. SALGADO GALLARDO
Abogado.—Causas civiles y criminales.—Bandera 152. Santiago.

ENRIQUE TAGLE MORENO
Estudio: Compañía 1223.

EMILIO TAGLE RODRIGUEZ
Abogado. Huérfanos 840. Teléfono 2018. Atiende preferentemente asuntos comerciales y mineros.

LEOPOLDO URRUTIA
Banco Hipotecario de Chile, de 11 a 12. Santa Rosa 128. de 14 a 18.

LUIS VALENZUELA DIAZ
J. ANTONIO VALENZUELA DIAZ
Compañía 1264. Casilla 22.

MEDICOS

Dr. ARNELLO
Cirugía. Anestesia general. Venéreas. Consultas: García Reyes 17, de 12 a 3. Hospital San Vicente, de 4 a 6.

ROBERTO AGUIRRE LUCO
Prof. de la Facultad. Medicina general, especialmente niños. 1 1|2 3.—Santo Domingo 401.

Dr. AMENABAR OSSA
OCULISTA
14 años Europa. 3 años Médico-Director Hospital de Ojos Condado Stafford (Inglaterra). Merced 494, de 1.30 - 4. Teléf. 602.

Dr. ALCAINO
Especialista Hospitales Niños y Salvador. — Oídos, nariz-boca, garganta. De 2 a 5—Dieciocho 237. Te-

A. ICAZA BARROS
Médico cirujano. Bandera 736.— Teléfono 233. Consultas: 5 a 6.30.

Dr. LEONIDAS AGUIRRE A.
Especialista enfermedades niños y afecciones pulmonares. De 10-11 y 1.30-3.30. San Francisco 116.

Dr. ARTURO BARRAZA A.
Vías urinarias, sífilis. Puente 557, de 3 a 6.

Dr. BISQUERTT
Vías urinarias. Sífilis. Moneda 859. De 3 a 6. Casilla 2563.

Dr. BORQUEZ SILVA
Estudios Europa. Pulmón, corazón, estómago e intestinos. Rayos X. De 3 a 6. A. Prat 80. Teléfono 19. Matadero.

Dr. CARLOS BOLIVAR S.
Medicina general. Delicias 210. De 1 a 3.

Dr. JULIO BUSTOS
Médico de ciudad de Santiago. Medicina interna, niños, sífilis. Recoleta 707. De 2 a 4.

Dr. JOSE MARIA BUSTOS
Oculista. Vergara 134. De 1 a 4. Teléfono 2204.

Dr. LEON CHONCHOL
Titulado París. Medicina general. Piel, venéreas. De 2-5. Santo Domingo 789.

DOCTOR CHARLIN
Enfermedades de la vista. Compañía 2115. Consultas 3 a 6 P. M.

Dr. CAMPOS MENDEZ
Medicina interna. Corazón, hígado, sífilis. De 10 a 12. Huérfanos 2311 y 3 a 5. Bandera 62.

Dr. LEONIDAS CORONA T.
Laboratorio Clínico. Delicias 868 (frente a Estado). Consultas, de 4 a 6. Teléfono 2183.

Dr. BRAGA CASTILLO
Rayos X. Merced 136. Teléfono 1393. Consultas: de 9 a 10 y de 1 a 4.

Dr. MANUEL CALVO MACKENNA
Médico Pensionado San Vicente.— 1 a 3. Santo Domingo 1412. Teléfono 596. Ausente hasta Marzo.

Dr. W. E. COUTTS
Sífilis. Vías urinarias. Consultas: de 3 a 5. San Martín 372.

Dr. EMILIO CADIZ
Regresó. Olivares 1678, (entre Dieciocho y Castro).

Dr. CASTRO OLIVEIRA
Garganta, nariz, oídos. Estado 62. De 3 a 6.

Dr. ALDO CONTRUCCI
Médico internista. Regresó de Europa. San Antonio 451. De 2 a 4. Teléfono 188, Providencia.

Dr. DIAZ VELASCO
Medicina interna. Niños, sífilis. Consultas: 1 a 4. Vergara 474.

SIFILIS
VENEREAS Y PIEL
Doctor Félix Grohnert B.
Castro 238. Consultas: 2-6

Dr. EUGENIO DIAZ LIRA
Cirugía de Niños y Ortopedia. — Agustinas 1270. Teléfono 2585.

Dr. RICARDO DONOSO
Estudios en Europa. Medicina interna, especialmente pulmón, corazón. Agustinas 619. De 1.30 a 3.30.

Dr. PAULINO DIAZ
Moneda 1963. Teléfono 1178. De 1 1|2 - 4. Especialmente piel, venéreas.

Dr. ESPINA
Rayos X. Medicina interna. Estudios Europa. Delicias 1228 esq. Gálvez. Teléfono 2102. De 1.30 a 4.

Dr. FRANCISCO EDWARDS
Vías urinarias. Consultas, de 2 a 4. Teatinos 14.

Dr. JULIO EASTMAN
Catedral 2673. De 1.30 a 3.30. Teléfono 2637. Casilla 1571.

Dr. L. QUINTEROS ENCINA
Médico legista. Cirugía, partos. De 1 a 3. Alameda 239.

DOCTOR FAJARDO
Medicina general. Enfermedades niños. Arturo Prat 631.—De 2 a 4.

Dr. FUENZALIDA BRAVO
Profesor de enfermedades niños. Merced 580. Teléfono 1721. De 2 a 4.

Dr. ARTURO FRITZ
Medicina general, Jefe Policlínica, Piel y sífilis. De 3 a 5. Huérfanos 1353.

Dr. MORAGA FUENZALIDA
Medicina y cirugía de niños. Cochrane 113. Teléfono 2804. De 1 a 3.

Dr. ERNESTO GREENE
Estudios Europa. Cirugía, ginecología. Consultas: 2-4.—San Martín 509 esquina Catedral. Tel. 2860.

Dr. ARISTIDES GONZALEZ C.
Prof. extraordinario. Obstetricia, partos, enfermedades señoras. de 1 a 3. Casilla 1551. Tel. 2789. S. Martín 272.

Dr. GARCIA COLLAO
Estudios en Europa. Ojos, Nariz, Garganta y Oídos. Nuevo consultorio: San Antonio 148, frente Teatro Municipal.

Dra. JULIA GUTIERREZ C.
Médico-Cirujano. Regresó. Consultas 1 1|2 - 3 1|2. Señoras, niños. Carmen 77.

Dr. ALEJANDRO INFANTE
Enfermedades niños. Médico Hospital Niños San Luis. Consultas 1-4. Delicias 253.—Regresó.

Dr. MOISES HERRERA
Medicina general, especialmente niños.—Esmeralda 347, entre 21 de Mayo y San Antonio.

Dr. ROBERTO JARAMILLO B.
Ejército 707. Teléfono 142. Parque.

RICARDO KUSCHEL S.
Cirugía general. Consultas: 3.30 a 5. San Antonio 275. Teléfono 1344.

Dr. A. KORNER ANDWANTER
Estudios en E. U. Cirugía, ortopedia. Consultas: 2-5. Santo Domingo 923.

Dr. LEA PLAZA
Enfermedades del sistema nervioso. Monjitas 308.

PROFESOR LUCO
Enfermedades nervios y mentales. Merced 336. Regresó.

Dr. LAVAL
Medicina interna. Rayos X. Delicias 1626. De 2-4. Teléf. 2844.
1947-X

Dr. MORALES VILLABLANCA
Sífilis, venéreas. Prat 356. De 4 a 6.

CORA MAYERS G.
Médico-cirujano Niños y señoras. Consultas. de 4 a 6. Compañía 1607. Teléfono 257.

Dr. MEZA OLVA
Estudios Europa. Medicina interna, especialmente pulmón, corazón, riñones, sífilis. Laboratorio Clínico de 3 a 4.—Dieciocho 268.

Dr. MALBRAN
Bandera 736. Enfermedades mentales y nerviosas. De 2 a 5.

Dr. ITALO MARTINI G.
Ojos, oídos, nariz y garganta. Delicias 411. Consultas: 2 a 4.

Dr. JUAN MONTENEGRO M.
Enfermedades niños. De 2 a 4.— Compañía 1770. Teléfono 2129.

Dr. LUIS G. MIDDLETON CRUZ
Oídos, nariz, garganta. Transladóse: Miraflores 540. De 4 a 6.

Dr. LUIS MIRANDA
Residente. Hosp. San Vicente.— Agustinas 2582. Consultas de 1 a 3.

Dr. JULIO MOORE F.
2 a 4. Niños, Sífilis.—Vergara 155. Teléfono 3074.

Dr. MOUAT S.
Ginecología, partos. Ex-jefe de Clínica Ginecológica Dr. Korner. Brasil 25. Consultas: 1 a 4.

NEUMOTORAX ARTIFICIAL
Tratamiento Tuberculosis pulmonar Dr. Moreno. Estudios Europa. Recoleta 561. 2 1|2 a 4 1|2.

Dr. OHLERICH
Titulado Alemania y Chile. Medicina general adultos y niños. Teléfono 332. Consultas: 2 a 4. Transladóse: Teatinos 336.

Dr. DAVID PULIDO
Enfermedades niños. Santo Domingo 1646. Teléfono 2152. Consultorio: Santo Domingo 1695. 1-4.

Dr. OTTO PHILIPPI
Enfermedades niños. Santo Domingo 820 esq. San Antonio. Consultas: 1 a 3. Teléfono 2415.

PROFESOR PARDO
Cirugía y enfermedades de señoras. Consultas, de 2 a 4. Ejército 119.

Dr. OSCAR PERALTA C.
Arturo Prat 588. Consultas 2 a 4. Policlínica de 8 a 9. 1|2.

Dr. PRUNES
Estudios en Europa. Jefe de Clínica. Piel, sífilis, venéreas. Merced 490. Casilla 2894.

Dr. RICARDO PERALTA G.
Cirugía general, especialmente de niños. Claras 471.

Dr. PRADO REYES
Cirujano jefe Hospital San Juan de Dios. Cirugía. Enfermedades señoras. San Francisco 70. De 1 a 3. Teléfono 1484.

Dr. PAREDES F.
Especialmente enfermedades señoras. Jefe Policlínica Prof. Korner. Medicina. Cirugía Abdominal. Amunátegui 33. De 2-4.

Dr. MARCIAL PARADA
Oídos, nariz, garganta. Delicias 1626. Teléfono 2844. De 3 a 5. Regresó.

Dr. QUIROGA
Enfermedades nerviosas y mentales. Puente 559. Consultas de 3 a 5.

Dr. RAYO RIQUELME
Cirugía. Enfermedades de señoras. Sífilis. Lunes, Miércoles, Viernes, de 1 a 3. Martes, Jueves y Sábado, de 5 a 6. Merced 304. Teléfono 3329.

Dr. NACIANCENO ROMERO
Laboratorio Clínico. Puente 559. Consultas, 5 a 7. Casilla 3871.

Dr. AQUILES RIVEROS
Partos, enfermedades de señoras. Medicina general. Residencia y consultorio 10-11 y 2-4 en
SANATORIO
Avenida Matta 586. Teléfono 97 (Matadero).

Dr. EDUARDO DE RAMON
Cirugía, enfermedades de señoras. Consultas: 1 a 3. Transladóse Agustinas 1660.

Dr. JOEL RODRIGUEZ P.
Estudios en Europa. Medicina interna, especialmente estómago, intestinos. Rayos X. Consultas: 2 a 4. Claras 431.

Dr. HERRERA ROGER
Médico Hospital de Niños. Teléf. 2679. Delicias 2558. De 1 a 3.

Dr. F. ROMERO AGUIRRE
Partos. Enfermedades señoras. Cirugía. Catedral 2429.

Dr. OSVALDO SALAS C.
Catedral 2529. Medicina de adultos y niños. Sífilis. Consultas: 1 a 4. Teléfono 2791.

Dr. CARLOS A. SOMMERS
Medicina general. Catedral 2099. De 1 a 3.

J. SCHWARZENBERG L.
Enfermedades de niños. Consultas de 1 a 3, excepto Jueves y Sábado. San Antonio 375. Teléfono Inglés 1344.

Dr. SUAREZ ALVAREZ
OCULISTA
Sto. Domingo 1283. De 1-3 y 5-6.

Dr. STUARDO
Estudios en Europa. Enfermedades niños. Consultas: de 1 a 4.— Agustinas 1684. Teléfono 2245.

Dr. SANTANDER
Estudios Europa. Médico internista, especialmente vías digestivas y riñón. Examen completo del enfermo por rayos X y laboratorio. Consultas 3 a 5. Teléfono 2271. Moneda 821.

DOCTOR STOLTING
Oculista. Médico recibido en Alemania y Chile.—Compañía 1392. De 3 a 5.

Dr. SEPULVEDA B.
Laboratorio
Bandera 736. Teléfono 233. Exámenes completos: sangre, orina, desgarro, etc. Consultas: 2 a 6.

Dr. TORRES TORRES
Jefe Clínica Prof. Korner. Enfermedades señoras, cirugía. Catedral 1249. De 3 a 5.

Dr. ULLOA
Interna. Venéreas. Niños. Pulmón. Independencia 1726. De 12 a 4.

DOCTORA ERNESTINA PEREZ
Estudios en Europa Se transladó a Merced 629. Consultas: 2 a 4.30.

Dr. VIVES BRAVO
Estudios Europa. Enfermedades niños. Ausente en Constitución desde el 16.

Dr. VARGAS SALCEDO
Cirujano. Consultas: 2 a 4. Teatinos 354. Teléfono 1060.

Dr. VALENZUELA LARRAIN
Cirugía general, ginecología. Consultas: 1 a 3, menos los Viernes. Catedral 2092.

Dr. G. E. VIDAL S.
Consu[illegible] a 6. Delicias 2646.

Dr. VILLALON
Enfermedades de la vista. Estudios Europa. Santo Domingo 606. Consultas: 1.30 a 3.30. Regresó.

DANIEL YAÑEZ G.
Sífilis, venéreas. De 3-5. — Moneda 1035.

Dr. ZUÑIGA C.
Partos. Enfermedades de señoras. Jefe Clínica Obstetricia. Avenida España 472. Consultas: 1-3. Teléfono 111, Parque.

Dr. WAUGH ALDUNATE
606 914 Estudios Europa. Medicina interna Venéreas. Sífilis. Reacción Wassermann. 2 a 4. Catedral 1988. Regresó.

Dr. WIREN
Oído, nariz, garganta. Claras 471, 2-4. Policlínica, 8 1|2-11 A. M. Sólo para enfermos escasos recursos.

DENTISTAS

DR. ROGAT
PIORREA ALVEOLAR
Bolsa de Comercio
Oficina 212-213

Especialista en Piorrea Alveolar

(Encías supurantes, dientes movibles) Consultas en Valparaíso los Sábados. Cóndell 88.

GUILLERMO AHUMADA
Carmen 319, altos.—Regresó.

FERRARI CASTELLARI
Cirujano-dentista.— San Antonio 830.—Regresó.

L. R. BERRIOS M.
Clínica Dental Dr. Valenzuela. Huérfanos 1616. Teléfono 1642.

JOSE LUIS CABRERA M.
Teatinos 549, entre Catedral y Santo Domingo.

GUILLERMO VELASCO M.
Estudios en Philadelphia. Catedral 1261. Regresó.

CLINICA DENTAL
A. Prat 234. Preferencia personas ocupadas. Extracciones absolutamente indoloras.

VICTORINO ALONSO
Dentista. Estudios en Philadelphia. — Moneda 1164. Regresó.

A. ARREDONDO REYES
Instalación moderna. Trabajos garantidos. Delicias 2774 (Portal Edwards).

FORTUNATO ENCINA F.
Cirujano-Dentista. Ex-ayudante Dr. Carlos Robinson. Agustinas 849.

MAURICIO M. BALTIANSKY
Dentista. Cirugía dental. Enfermedades de la boca. Arturo Prat 935.

J. A. CASTRO OLIVEIRA
R. CASTRO OLIVEIRA
Estado 62.

CLODOMIRO CONTRERAS
Ayudante Clínica Operatoria Escuela Dental. San Antonio 451. Consultas 2 a 6. Regresó.

ENRIQUE MORENO OLEA
Dentista. Especialista clínica dental Dr. Valenzuela Basterrica. Huérfanos 1616. Teléfono 1642.

CORIOLANO LARA VALLE
Dentista. San Antonio 128.

SALVADOR CASTILLO U.
Jefe Clínica Prótesis Escuela Dental. Moneda 1588.

J. CAMARGO SANGINES
Consulta 2 a 5. Carmen 32.

F. CASTRO C.
Ayudante Escuela Dental. Puentes, coronas.—Estado 250.

ROBERTO GOMEZ UGARTE
Dentista. Consultas 2 a 5. Morandé 291. Of. 22 y 24.

EDUARDO HOLLSTEIN
De 10-12 y 1-3. Catedral 1787.

MUÑOZ LOBOS Hnos.
Dentistas. Extracciones sin dolor. Sommnoformo. Placas.— San Diego 307-448. Teléfonos 107-108.

LUIS MARTINEZ O.
Ayudante Clínica Ortodoncia. Coronas. Puentes. Agustinas 1357.

Dra. ELVIRA ROSAS S.
Dentista. Bandera 76. Regresó.

ALEJANDRO VALENZUELA DIAZ
Ayudante Escuela Dental. Extracciones, somnoformo. Electroionización contra Piorrea.—Morandé 131.

INGENIEROS

ALBERTO LARENAS F.
Ingeniero. Claras 162. Casilla 420.

OFICINA TECNICA
Lorenzo Claro Lastarria. Ing. Civil. Morandé 235. Teléf. 1963. Casilla 1491.

ARQUITECTOS

EDUARDO TASSO
Construcciones, Transformaciones reparaciones. Honorarios 3 o|o. Planos presupuestos. Morandé 131.

MATRONAS

CLINICA PRIVADA DE OBSTETRICIA
Señora Reyes, Matrona Ginecologista. Establecimiento moderno. — Atendido por dos cirujanos especialistas. Recibe enfermas de todas partes del país. Curaciones internas. Partos indoloros. Absoluta reserva. Asistencia a domicilio. Esmeralda 636.

CLINICA
Ana G. Vargas Barrera. Partos, enfermedades señoras. Recibe pensionistas. Cochrane 985.

M. AVILA
Matrona Ginecologista, atiende enfermas toda época embarazo. Pensionistas.—Cueto 350.

MATRONA ERAZO
Huérfanos 2460. Partos. Enfermedades señoras. Raspaje. Curaciones. Consultas absolutamente privadas.

Mme. E. FRAGNAUD
Matrona francesa. Consultas de 1 a 5. Manuel Rodríguez 647.

SARA NOVOA
Consultorio femenino. Enfermedades señoras.— Inyecciones intramusculares. Pensionistas.—Nataniel 588.

J. MORENO
Clínica. Especialidad curaciones internas.—10 de Julio 515.

CLINICA "DRA. VICENTINA"
Especialista enfermedades de señoras. Curación catarro, flores blancas. Pensionado higiénico. Partos. Asistencia completa, $ 50. Examen gratis.—San Diego 57.

MERCEDES ROJAS
San Diego 932. Recibe enfermas cualquier tiempo. Consultas privadas. Precios módicos.

ANA J. SALCEDO
Atención a toda hora. Recibe pensionistas.—Serrano 515.

CARMELA TORO G.
Pensionistas. Atiende toda hora. Trasladóse San Pablo 3267.

"PENSIONADO MURFFI"
Especialidad enfermedades señoras. Partos, pensión desde $ 40. Curación flores blancas. Cobro después mejorada enferma. Aplico inyecciones. Exámenes gratis. San Diego 360.

VARIOS

Dr. S. N. HAYASHI
Especialista en masajes. Claras 490. De 2-4. Teléf. 2233.

CONSULTORIO FEMENINO DE CULTURA FISICA
Vello, extracción segura por señoras competentes bajo vigilancia médica. Masaje, gimnasia, hidroterapia, electricidad, etc. Trátanse niños mal desarrollados, anemias, estitiques, reumatismo, obesidad, enfermedades respiratorias, digestivas, defecto pecho, columna vertebral o cara, como cutis seco o grasoso, espinillas, lunares, cicatrices, etc. Masaje de belleza, manual y eléctrico. Santo Domingo 348, entre 21 de Mayo y San Antonio.

ACADEMIA DE MODAS PARA SEÑORITAS
Moneda 3073. Clases empezarán 15 Marzo. 1875-M-28

SECCION VALPARAISO

ABOGADOS

GUILLERMO AZOCAR ALVAREZ
MIGUEL AYLWIN C.
Serrano 398. Teléfono 1588.

ANIBAL CRUZAT O.
Abogado Prat 72. Casilla 1298.

AURELIO CRUZAT
Abogado y procurador del número. Estudio: Prat 72.

FERNANDO GANDARA P.
Abogado. Agente general de LA NACION en Valparaíso. Cochrane 898. Casilla 689.

GUILLERMO RIVERA C.
GUSTAVO RIVERA BAEZA
Calle Serrano 173. Valparaíso.

AGENTES Y EMBARCADORES DE ADUANA

PEDRO SANTIBAÑEZ
Serrano 69. Teléfono. G. T. O. Casilla 200. Valparaíso.

CORREDORES

GUILLERMO ARNOLD
Vende chalets, terrenos, fundos. Arrienda casas amobladas, Viña del Mar. Alvarez 730. Valparaíso. Precios módicos.

PESCADO

SOCIEDAD DE PESCA Y FRIGORIFICOS

Congrio Colorado	$ 1.80 kilo
Congrio Negro..	$ 1.30 kilo
Corvina..	$ 1.80 kilo
Corvina chica..	$ 1.00 kilo
Lisa..	$ 1.80 kilo
Lenguado....	$ 1.80 kilo
Robalo..	$ 1.80 kilo
Pescada	$ 2.40 docena
Pejerreyes	$ 0.50 docena

Pescado trozado se cobra 40 centavos más por kilo.

CALIDAD GARANTIDA

Mercado Central: San Antonio 760

Puesto Mercado Matadero

NOTA.—Esta Sociedad no tiene conexión alguna con la Sociedad (liquidada) Nacional de Pesca de E. Schiotz y Cía., antiguos propietarios de nuestro Mercado en San Antonio.

DEPORTES

EL CUARTO CAMPEONATO SUR-AMERICANO DE ATLETISMO

El Consejo de la Asociación Deportes Atléticos de Chile fijará oficialmente hoy el terreno para esta gran reunión internacional

Se espera con verdadera vehemencia por nuestros aficionados, la resolución que dictará hoy el Consejo Superior de la Asociación de Deportes Atléticos de Chile acerca de la fijación definitiva del terreno en que deberá efectuarse el 4.o Campeonato Sur Americano de Atletismo.

Ayer dirigió al presidente de la institución dirigente del atletismo chileno, señor Fernando Subercaseaux una circular a los delegados acreditados ante la asamblea general, citándolos a junta oficial para las 6 P. M., de hoy en los salones de "El Mercurio".

Deberán concurrir a esta asamblea los siguientes señores delegados: R. Müller, por Antofagasta; R. González, por Valparaíso; Leopoldo Falconi, por Santiago; G. Martínez, por Sewel; J. Kilian, por Concepción; R. Stater, por Talcahuano; y I. Gálvez Rivas, por Temuco.

Se nos pide la publicación de las siguientes líneas:

En el reportaje que hace LA NACION, al vice-presidente de la A. D. A. de Chile, don Alfredo Betteley, se escapan ciertos errores en lo que se refieren al delegado suplente por Santiago.

El señor Betteley dice en su reportaje que la sesión del Jueves pasado fué reglamentaria por haber asistido los delegados de Antofagasta, Valparaíso, Sewell y el que suscribe en su calidad de suplente por Santiago, y yo a mi vez me permito manifestar que a esa sesión del Jueves pasado no pude asistir por encontrarme enfermo.

A la sesión que concurrí verificada el Martes 9, asistimos los delegados de Santiago, Valparaíso y Concepción y en esta sesión se acordó comisionar al presidente y al vice para que recibieran proposiciones y conversaran con los dirigentes de los diferentes Estadios. Esta comisión tenía que dar cuenta a la Junta de delegados, los que en definitiva resolverían.

Como no asistí a la sesión del Jueves, no tomé conocimiento de los acuerdos que se adoptaron y la invitación para visitar los Estadios, la recibí inoportunamente, lo que me impidió de renovar ante la Junta de delegados la opinión que ya había manifestado, que el torneo suramericano debía efectuarse en Santiago.— (Firmado). — **Enrique Labra**, delegado suplente por Santiago.

Nota de la redacción: Por un error afirmamos ayer que el señor Betteley había indicado como asistente a la reunión del Jueves último al señor Enrique Labra. El señor Labra sólo asistió, en realidad, a la Asamblea del Martes último.

A la reunión del Jueves asistieron los delegados de Antofagasta, Valparaíso, Sewel y Concepción. Fué, en consecuencia, reglamentaria.

HIJOS, cuando sufren

Escrofulosis — Rabanol

Debilidad general — Jarabe Hemoglobnai (Hemoglobol)

Raquitismo — Jarabe Lactofosfato de Cal (Lactofosfol)

Granos y afecciones a la piel — Jarabe Yodo tánico (Taninol)

LABORATORIO DAUBE

FOOTBALL

LA NACION F. C. con EL MONTE F. C.—Mañana se jugará en el vecino pueblo de El Monte, el amistoso que han concertado estas instituciones.

Existe marcado entusiasmo entre el elemento gráfico por presenciar la brega, que no dudamos resultará lucida.

La partida del conjunto de casa será a las 2.30 P. M..

Se jugará en la cancha del Andarivel F. C.

EN LA CANCHA INDEPENDENCIA.— N.o 1.—Mañana, a las 3 P. M., se jugará en la cancha Independencia N.o 1, situada en el extremo oriente de la Avenida Hipódromo Chile, una interesante partida entre los primeros equipos de los clubs Gimnástico y Carioca.

Ambos rematarán su espléndida colocación en las primeras series de la Asociación Santiago y Liga Nacional, respectivamente, en la última temporada y conservan sus mejores elementos, lo que hace presumir que la brega será muy interesante.

EL GRAN MATCH DE MAÑANA. —Gimnástico versus Carioca.— La apertura de temporada de este año nos ofrece una de las partidas que hará época entre los encuentros de esta naturaleza.

El público, que día a día, acostumbrado a presenciar encuentros en que toman parte los mejores exponentes del grado de progreso que actualmente ha alcanzado esta clase de deporte, verá con agrado que los conjuntos de ambos equipos corresponden a sus expectativas.

El equipo del Gimnástico, a excepción de algunos hombres, será el mismo que ocupara una vez más el primer puesto en la Copa Unión en la temporada pasada.

El Carioca, a su vez, compuesto por elementos de valer, conocedores a fondo de sus puestos, forman un conjunto homogéneo que lo hace ser un temible contendor del primero.

La cancha Independencia, donde se desarrollará este encuentro, ha sido convenientemente arreglada para el objeto.

El valor de la entrada ha sido fijada en la suma de 60 centavos, siendo libre para el bello sexo.

TERCER CAMPEONATO POR LA COPA CHILE ARGENTINA.— Las inscripciones para este campeonato se recibirán hasta el 31 del actual en Santo Domingo 1223, donde se suministrará a quienes lo deseen los pormenores de la competencia.

EN LA CANCHA DE LA METROPOLITANA.—En este terreno se realizarán mañana los siguientes encuentros:

2.30 P. M., Unión Gráfico versus Miraflores.

3.30 P. M., Laboratorio Chile v. Carlos Walker.

4.30 P. M., Capitán Prat versus Zenteno.

5.30 P. M., 1.o de Mayo versus Ganador del primer encuentro.

A LA ASOCIACION SANTIAGO. —El Lautaro F. C. ingresará con un equipo a la Asociación Santiago.

A LA ASOCIACION INFANTIL.— El Lautaro Infantil ha acordado competir en esta corporación.

A LA LIGA NACIONAL. —El Unión Camilo Henríquez acordó incorporarse a la Liga Nacional.

A LA LIGA METROPOLITANA.— El Arauco F. C. prestará su concurso a la Liga Metropolitana.

B. DAVILA F. C.—Este club acordó jugar este año en la Liga Nacional, con sus dos equipos.

LOS VIEJOS F. C.—1er. aniversario.—Hoy conmemora el club de Los Viejos su primer año de vida deportiva.

Esta institución es formada por los antiguos jugadores retirados hoy de nuestras canchas y que en su época trabajaban tanto por sus respectivos clubs, que fueron los introductores de este deporte en Chile, como por defender los colores santiaguinos en las rudas luchas de partidos intercities e internacionales.

Basta hacer una pequeña reminiscencia del pasado para recordar lo que eran en aquel entonces los Ramsay, los Campbell, Harnecker, Martínez, Gellona, Escobar y muchos otros, que con una dedicación que los honra supieron dar lecciones prácticas de football.

A ellos y a sus compañeros de club, nuestros parabienes en el día de hoy con motivo de su primer aniversario.

ATLETICO THE AMERICAN SHOE F. C.—Hoy, a las 8.30, en el local de la Federación de Zapateros, San Francisco 180, se llevará a efecto la función que el Atlético American Shoe ha organizado para hacer entrega de los premios a los vencedores de la carrera Santiago-Maipú.

DREADNOUGHT INFANTIL I v. BRITANIA INFANTIL I.— Mañana, a las 3 P. M., se medirán estos equipos en un amistoso en la cancha Escuela de Artes.

NATIONAL STAR I y II F. C. v. BRITANIA I y II F. C.—Mañana se llevarán a efecto estos partidos en la cancha del primero de los nombrados, Patronato Santa Filomena.

Los segundos equipos jugarán a las 3 P. M. y los primeros a las 4 P. M.

CHARME DE PAINE c. SANTIAGO WANDERS F. C.—Para mañana ha quedado concertado un amistoso entre los clubs arriba nombrados.

Los socios del Santiago Wanders partirán desde la Estación Alameda, a las 8.30 A. M.

ARTURO PRAT F. C.—Mañana llevará a efecto este club un paseo campestre al vecino pueblo de Nos, invitado galantemente por el Santa Filomena F. C., de esa localidad.

5 DE ABRIL v. S. RANGERS. — Este amistoso se efectuará mañana a las 9 A. M., en la cancha de la Metropolitana.

LAUTARO INFANTIL I y II F. C. versus UNION SAN EUGENIO INFANTIL I y II F. C.—Mañana, a las 2.30 se jugarán estos amistosos en la cancha del Unión San Eugenio.

GATH Y CHAVES I y II v. BORGOÑO I y II.—Mañana jugarán un amistoso estos dos clubs en la cancha que el primero de los nombrados posee en la Avenida Independencia.

Los segundos equipos jugarán a las 2.30 y los primeros a las 4 P. M.

CARLOS CONDELL F. C. v. SANTO DOMINGO, DE NOS.—Mañana jugarán un amistoso las instituciones arriba indicadas en el vecino pueblo, a las 3 P. M.

El equipo local partirá por el tren de las 11.50 A. M.

MIRAFLORES F. C.—Los registros estarán abiertos hasta el 31 del presente.

Se atiende todas las noches, en Crédito 460, de 8 a 9.

JOSE TOCORNAL I con LABORATORIO CHILE I.—Este amistoso se jugará mañana, a las 3 P. M. en la cancha del José Tocornal, en Los Leones.

DUNOGUIER v. PICO.— Hoy, a las 3.30, en la cancha de la Liga Metropolitana, se llevará a efecto un amistoso entre los primeros equipos de estas instituciones.

VIAJANTE F. C. con ESTRELLA NACIONAL F. C.—Mañana se jugará este amistoso en la cancha del San Cristóbal.

AVIACION

LA AVIADORA VICTORIA VALDERRAMA.—La velada de hoy en el Teatro Santiago.—Gran interés ha despertado en todos los círculos deportivos santiaguinos el anuncio de la interesante velada que se realizará en el Teatro Santiago, patrocinada por el Aero Club de Chile y la Federación de la Clase Media, en honor y beneficio de la futura aviadora chilena, señorita Victoria Valderrama, niña porteña que ha descollado en varios deportes de tan difícil práctica como la aviación. El producido de estas veladas será destinado, una parte, a costear el aprendizaje y otra a incrementar los fondos destinados a la adquisición de un aparato de 80 caballos y que será obsequiado por las sociedades obreras y pueblo de Valparaíso a la nombrada deportista.

Se ha confeccionado para la función de esta noche un programa verdaderamente interesante y en el que tomarán parte la Compañía Báguena-Lillo, artistas cantantes ,tonadilleras y los populares campeones de box, Armando Vargas, Froilán Rojas, Abelardo Hevia y H. Contreras.

La señorita Valderrama será presentada al público por un miembro del Aero Club.

TIRO AL BLANCO

CLUB NACIONAL DE SANTIAGO. — El gran certamen de tiro rápido que se llevó a cabo en el Polígono de la Recoleta el Domingo pasado, atrajo una afluencia de socios que es una justa compensación a la ardua y patriótica labor que viene realizando el Directorio de la única institución de tiro al blanco con que contamos en Santiago, para difundir tan interesante cuanto útil sport.

El triunfo correspondió esta vez a un entusiasta oficial de nuestro Ejército, el capitán señor Ernesto Peña, a quien debemos felicitar cordialmente, pues es el único que constantemente vemos seguir las lecciones de tiro; dando así un hermosísimo ejemplo que debiera tener dignos imitadores.

El resultado general del certamen, fué el siguiente:

1.o Señor Ernesto Peña; dió 12 tiros en la visual, con los doce tiros de la prueba, en dos series, de 19 4|5 segundos y 18 1|5, respectivamente, correspondiéndole, según la tabla preestablecida, 253 puntos.

2.o Señor Víctor Sánchez, 12 tiros en la visual, en 20 1|5 y 19 2|5, correspondiendo a 243 puntos.

3.o Señor Antonio Alvarez, 11 tiros en la visual, en 17 2|5 y 21 segundos, correspondiendo a 228 puntos.

El gran certamen de mañana Domingo. — El entusiasta vicepresidente de la institución, señor Carlos Bobillier, ha donado tres artísticas medallas para que sean disputadas en un interesante certamen de rifle, cuyas bases damos a continuación:

Distancias: 300 metros sobre blanco internacional de 10 anillos, y 400 metros sobre blanco de cinco anillos; arma, rifle militar, con alza libre, excepto la telescópica, correa como de costumbre; posición, libre pero sin apoyo; disparos, cinco a cada distancia, con uno de prueba; series, hasta tres, computándose la mejor, disparándose todas las series con el mismo rifle y alza; inscripción: dos pesos la primera serie; 1.50 la segunda y 1.00 la tercera; cerrándose las inscripciones a las 3.45 P. M., inclusive para las repeticiones; handicap, cinco puntos de ventaja por categoría, los que disparen con alzas especiales, darán, además tres puntos de ventaja; los tiradores que hayan obtenido un primero o segundo premio en cualquier certamen controlado, o fuera del Club, darán también un punto de ventaja por cada uno de tales premios si los han obtenido después del 1.o de Enero del presente año inclusive. Premios: al 1.o, medalla de oro cuño del Club; al 2.o, medalla artística de plata dorada; al tercero, medalla de plata grande; al cuarto, se le devolverá el dinero de la inscripción.

Para que se dispute la medalla de oro, será preciso que tomen parte en el certamen 21 competidores (no series) como mínimum.

Los empates se definirán en conformidad a las reglas de la Asociación. En caso de que empaten tiradores de diferentes categorías, se repetirá la serie el mismo día, o a más tardar el Domingo siguiente, entendiéndose que la falta de asistencia en ese día de un competidor será causa de la pérdida de un lugar en el certamen.

Directores de turno mañana: el señor Enrique Bottinelli en la mañana, y el señor Casiano Alcalde, en la tarde.

CITACIONES

CITAN A SESION

La Flor de Chile F. C. — Junta general para mañana a las 10 A. M., en su secretaría, Las Rosas 1216.

Delicias del Sport Femenino. — Junta general para mañana a las 2 P. M. en Eucaliptus N.o 524.

Aliados F. C. — Junta general extraordinaria para hoy a las 9 P. M., en Cruz 1340.

Tricolor Royal F. C. — Junta general para hoy a las 8 P. M., en Av. Matucana esq. Mapocho.

Matas y Cía. F. C. — Junta general para mañana a las 9 A. M., en los salones de "El Diario Ilustrado".

B. Dávila F. C. — Junta general para mañana a las 10 A. M., en el local de costumbre.

Independencia F. C. — Junta general para hoy a las 8 y media P. M., en Echazarreta 761.

Independencia Infantil F. C. — Junta general para hoy a las 8 P. M., en Echazarreta 761.

Manuel Acevedo F. C. — Junta general para mañana a las 10 A. M., en calle Germán Riesco N.o 4352.

Centro Deportivo Unión Teatral. — Junta general para hoy a las 9 P. M.

A. Prat F. C. — Socios para mañana a las 8 A. M., en la Estación Alameda.

Small Star F. C. — Junta general mañana a las 10 y media A. M., en Santa Filomena.

Unión F. C. — Junta general para mañana a las 10 A. M. en Avenida Cóndell N.o 373.

Bernal Hnos. F. C. — Comisión de fiestas para hoy a las 2 y media P. M., en San Diego 1269. Junta general mañana a las 8 A. M., en la Estación Central.

Unión Camilo Henríquez F. C. — Junta general para mañana a las 9 A. M., en la Escuela Normal José Abelardo Núñez.

CITAN A JUGAR:

Ibérico Balompié. — Jugadores del I y II para mañana a las 9 en nuestra cancha.

Estrella Nacional F. C. — Jugadores para mañana a las 9 A. M., en la cancha del San Cristóbal.

Unión Gráfico F. C. — Jugadores para mañana a las 2 P. M., en la cancha de la Liga Metropolitana.

Carlos Walker M. F. C. — Jugadores del I para mañana a las 3 P. M. en la cancha de la Liga Metropolitana.

Britania F. C. — Jugadores del I y II. —Para mañana a las 2 P. M., en la cancha Santa Filomena.

Britania Infantil F. C. — Jugadores para mañana a las 2 P. M. en la Plaza Argentina.

J. Bulnes F. C. — Jugadores para mañana a las 3 P. M., en la cancha calle O'Higgins N.o 2051.

Eleuterio Ramírez F. C. — Jugadores del 1.o y 2.o para mañana a las 2 y media P. M., en Seminario esquina de Bilbao.

Borgoño F. C. — Jugadores del I y II para mañana a las 2 P. M., en la cancha del Gath y Chaves, Independencia 1257.

Imprenta Universitaria F. C. — Jugadores para hoy a las 4 P. M. en el Parque Cousiño.

Miraflores F. C. — Jugadores para mañana a las 2.30 en la cancha de la Metropolitana.

Lord Cochrane Star Infantil F. C. — Jugadores para mañana a las 8 A. M., en el Parque Cousiño.

Carlos Condell F. C. — Jugadores para mañana a las 11 y media en la Estación Central.

BOX

LOS MATCHES DE HOY EN EL PABELLON DELICIAS. — Firpo, Murray, Beiza, Sánchez, Vargas, Hernández, Lazo, tomarán parte. — Esta noche han de efectuarse en el Pabellón Delicias, Alameda entre Morandé y Teatinos, los anunciados encuentros de box entre los mejores pugilistas actualmente en Santiago.

Como ya dijimos en nuestra edición de ayer, esta es una ocasión que pocas veces se presenta, ya que los asistentes podrán apreciar en una sola noche el estado actual de Manuel Sánchez, Willie Murray, Luis Angel Firpo, Mario Beiza, Kid Moró, Armando Vargas, Carlos Lazo, Humberto Hernández y tantos otros que esta noche se presentarán a nuestros aficionados.

Carlos Lazo, que viene del norte especialmente a contender con Willie Murray y Kid Moró, subirá al ring con Humberto Hernández para que los aficionados de Santiago aprecien sus condiciones de boxeador. Luis Angel Firpo, que desde su encuentro con Mills no pelea en Santiago, hará esta noche una academia a cuatro rounds con uno de sus mejores preparadores. Y así, cada uno de los nombrados, pondrá en juego sus mejores condiciones tras el aplauso y confianza del público que ha de premiarlos en la presente temporada.

Fuera de estos encuentros, hay ocho, seis y cuatro rounds de jóvenes de Centros, los cuales de seguro despertarán entusiasmo y desarrollarán combates interesantes.

Durante el día de hoy se venderán localidades en San Diego 216. Habrá una banda militar que amenizará el espectáculo.

A INGLATERRA. — La obra de un distinguido sportman. — En los primeros días del próximo mes de Abril, partirá a Inglaterra, con el objeto de perfeccionarse en el boxeo, Estanislao Espínola.

Estanislao Espínola es muchacho de sólo 18 años. Radicado desde hace algún tiempo en el Mineral de El Teniente, en poquísimo tiempo que ha practicado este deporte, ha obtenido numerosos triunfos, y evidenciado grandes cualidades que bien cultivadas, lo harán un perfecto y científico campeón.

ESTANISLAO ESPINOLA

Y así es como un distinguido amateur inglés, el señor Francisco Hicks, que pronto partirá a Inglaterra, relacionado con los mejores managers y hombres de rings de allá, ha resuelto llevar por su cuenta a esta esperanza del box nacional.

Vayan nuestras felicitaciones al señor Hicks, por su acertada idea y nuestros mejores estímulos al joven Espínola.

DESAFIO. — El señor Castro desafía a todos los peleadores de su peso (35 k.) y muy especialmente a los señores Eduardo Galdámes, Carlos Quinteros y A. Dragón.

Bases: con su representante señor Carlos Jáuregui, San Diego 1339, de 7 a 9 P. M.

ARMANDO VARGAS, FROILAN ROJAS, BENITO MIRANDA y AQUILES MARCHANT, ESTA NOCHE EN EL TEATRO SANTIAGO. —Esta noche se llevará a efecto en el Teatro Santiago una gran velada artístico-deportiva, a beneficio de la sportwoman señorita Victoria Valderrama, joven aviadora que iniciará su aprendizaje en breve.

Tomarán parte en esta bonita función los jóvenes campeones arriba nombrados, además de numerosos artistas y la Compañía Báguena-Lillo.

MEZA-HEVIA. — Ayer fué probado el campeón peso pluma porteño, Benjamín Meza, que el Jueves próximo se medirá en el ring del Imperial con el pugilista Abelardo Hevia.

Demostró tener conocimientos para optar a pelear con el contendor nombrado.

ALBERTO DOWNEY BOXING CLUB. — Se cita a sesión extraordinaria a los socios de este Club, para el Domingo 21 del presente, a las 11 A. M., inmediatamente después de la clase de ese día.

Se recomienda la asistencia.

CARPENTIER BOXING CLUB.— Esa institución ha elegido para el período de 1920, el siguiente Directorio:

Presidente honorario, señor Gabriel Cirer.

Presidente efectivo, señor Juan Sobarzo.

Vice-presidente efectivo, señor Francisco Toro.

Secretario, señor Ascanio Lagos.

Tesorero, señor Humberto Toro.

Directores, señores José Olguín, Oscar Rojas Rojas, José Sepúlveda, Antonio Parodi y Luis Alvarez.

UN DESAFIO DEL CAMPEON PESO MOSCA DE CHILE. — Charles Roberts, campeón peso mosca de Chile, desafía a un match de box al vencedor del match Donoso-Mery.

Roberts desea definir superioridad en un match a quince vueltas y en las condiciones que el interesado desee.

Bases: en la Federación de Box de Chile, todos los días, de 5 a 6.30 de la tarde.

FLORIDOR PINO, DESAFIA. — Este recordado boxeador, desafía a un match de box al pugilista Casimiro Arellano, en las condiciones que éste desee.

Puede contestar por la prensa.

LUCHA ROMANA

EL CAMPEONATO DE HOY EN EL HIPPODROME. — Rissios comprometido a luchar a Pellegrini antes de una hora. — El match será hasta vencerse.— El programa más sobresaliente en encuentros serios de lucha romana y de box, se han reunido para la noche de hoy en el Hippodrome Circo.

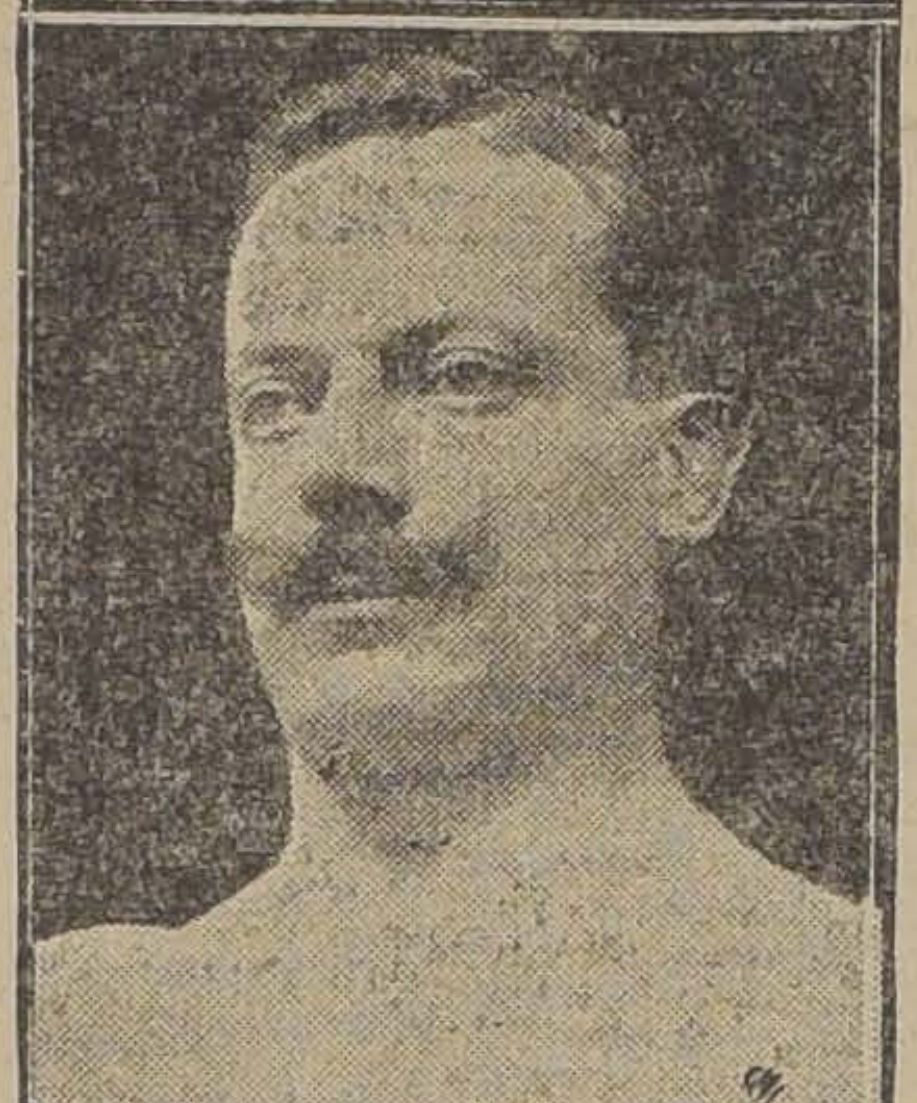

AMADEO PELLEGRINI
Campeón de Chile

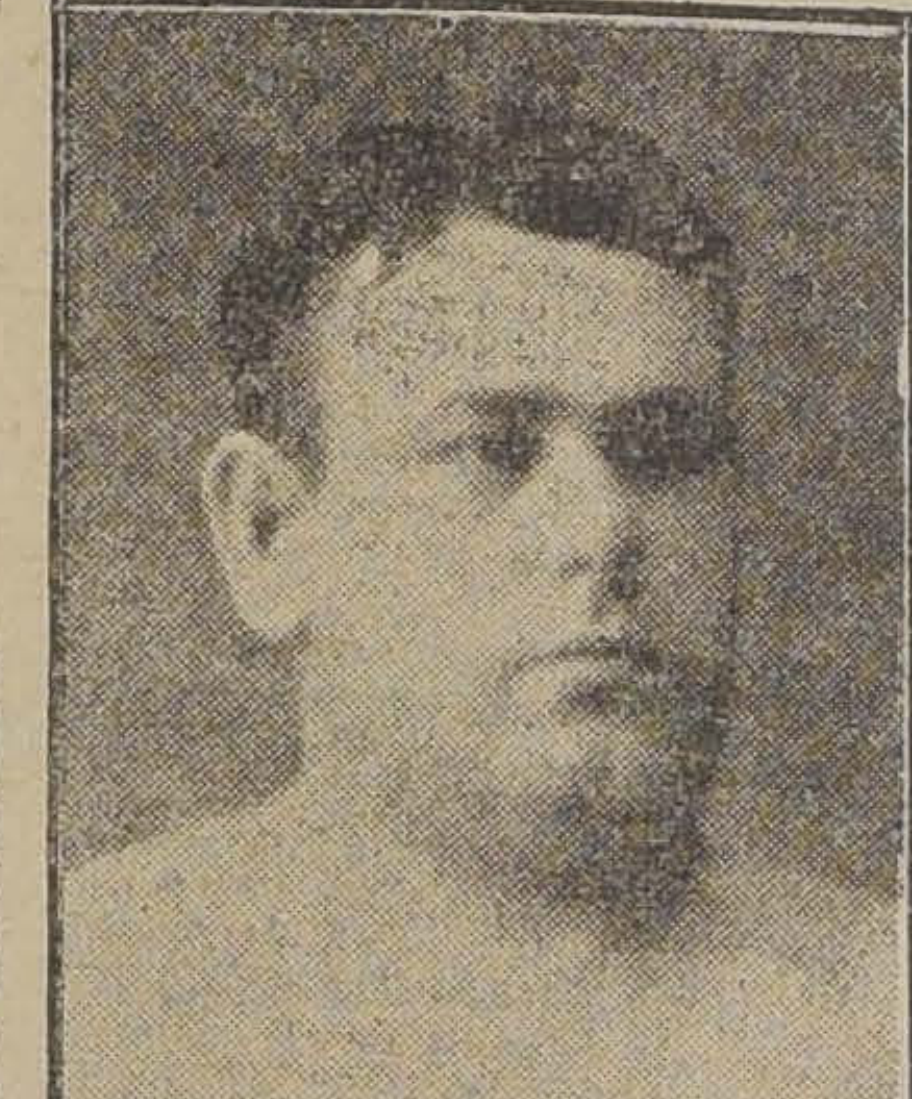

GREGORIO RISSIOS
Campeón griego

Principiará el torneo con un encuentro a cuatro rounds, con definición, entre Pedro Méndez y Luis Vidal, los jóvenes más representativos de los Centros de Box Tallman y Ureta.

Seguirá el match a diez vueltas entre Carlos Donoso y Augusto Mery, los valientes pugilistas de peso gallo que disputan ahora el campeonato de su peso. Los guantes que se usarán en la pelea fueron lacrados en la Federación de Box, ante la presencia de varios directores y del referée oficial de este encuentro, don Guillermo Matte.

Después vendrá la lucha greco-romana, a muerte, entre Amadeo Pellegrini, campeón de Chile de todos los pesos, y Gregorio Rissios, el campeón griego.

La lucha será hasta vencerse, y si ella se prolongara pasado las doce de la noche, se cerrarán las puertas del Hippodrome para definir en privado, con asistencia del público que lo desee.

Si el match de Donoso y Mery se define por knock out, en las primeras vueltas, habrán extras a cargo de Luis Firpo, Willie Murray, Mario Beiza, Carlos Arancibia y Ramón Cáceres, todos los que se presentarán en pugilatos.

Las entradas están en venta en la Confitería Palet. La puerta de galería del Hippodrome se habrirá a las seis de la tarde.

—La Federación ha designado el siguiente jurado:

Comisión municipal: Benjamín Tallman y José León.

Cronometradores, señores Alfredo Goyeneche e Itel Stewart.

Médicos asistentes: Manuel Contreras e Illisx de Amesti.

Inspector de Ring, Jorge Fernández.

Interventor de boletería: E. Letelier.

Referée de lucha romana: Rafael del Canto.

Referée de box: Julio Lecaros.

ALBERTO LE BOUCHER, CONTESTA. — Hemos recibido del luchador A. le Boucher, para su publicación, las siguientes líneas:

En contestación al desafío que por intermedio de "Las Ultimas Noticias" me lanzara don Stomatios Constantino, debo declarar que acepto medirme en el levantamiento de pesos, ajustándonos al Reglamento Internacional de los Juegos Olímpicos, y prescindiendo de acrobacias y otras pruebas de la maroma. Agradezco el 20 por ciento de ventaja, que lo acepto complacidísimo.

Respecto al premio de cinco mil pesos que ofrece, exijo que sea depositado inmediatamente en manos de don Benjamín Tallman, para evitarme lo que me sucedió con el campeón mundial Rissios, que me hizo perder tiempo dos meses, saliendo por último con que no lucharía conmigo, lo que atribuyo a prudencia y poca cortesía. No deseo que se me entrene dos meses más para que Ud. se finja enfermo o busque otra causal para no medirse conmigo.

Estoy listo para firmar contrato en la Federación de Box, el día que Ud. me lo indique por la prensa.

2,000 arrobas

Vino tinto

cosecha 1919, compro.
Pago al contado.
OFERTA: A. CORTES
Casilla 2231. — Santiago

Vino Blanco

Cosecha 1919 compro hasta
2,000 ARROBAS
OFERTA: A. CORTES
Casilla 2231. — Santiago

Casa en altos

Se arrienda en Amunátegui N.o 334. Verla de 2 1|2 a 4 1|2 P. M. Tratar con

J. M. EGUIGUREN

en Moneda 830.

1946-22-M

Charqui vacuno entero y molido
Mantequilla de Osorno
Arenques en sal
Bacalao nacional
Fiambres surtidos
RECIBIMOS FRESCOS DIARIAMENTE
WEIR & Co.
Casilla 613 - Estado 398 - Teléfono 206
SANTIAGO

MY - LORD
CIGARRILLOS
Hechocon Tabaco Mary
21-Mar.

TUR
VALPARAISO SPORTING
LOS TRABAJOS DE
Pisa de arena
Picacero, montado por M
cotejó fuerte 1,000 metros,
un quinto.
—Majuelo, montado por
Quezada, pasó a voluntad
ta en 2.7 3|5.
—Incauto, montado por
blanc, atropelló 600 metros
dos quintos; después de un
so, repitió la misma
en 38.
—Dixmude, manejada por
mírez, cotejó 1,000 metros
—Henry Clay, montado
Bennal, pasó al carrerón 1
tros en 1.25.
—Gentile, montada por A
largó 800 metros en 53.
—Guaraña, manejada por
zas, movió 600 metros en
después de un descanso repi
distancia en 40.
—Florentino, montado
aprendiz, pasó 1,000 metros
—Luminosa, conducia por
López, movió 400 metros
después de un descanso rep
distancia en 24 3|5.
—Efímera, montada por
ña, y Clavija, por un apre
tejaron 600 metros en 37,
Clavija por medio cuerpo;
de un largo descanso,
800 metros en 51, ganando
mente Clavija por un cuerpo
—Botánica, conducida por
treras, trabajó fuerte 1,40
en 1.30 3|5.
—Don Alvaro, montado p
zas y Virgilio, por S. Ponce
1,400 metros en 1.34, gan
Alvaro muy lejos.
—Espadaña, montada por
pasó 800 metros en 52
—Decidely, manejada
aprendiz, largó 1,000 metros
—Cau Cura, montada
aprendiz, atropelló 800
50 4|5.
—Silver, montado por
diz, largó 1,400 metros en
—Pau, montado por
movió 800 metros en 51.
—Kerensky, montado por
va, y Dee por G. Araven
1,400 metros a volunta
un quinto, ganando Dee p
cuerpo.
—Decano, montado por
pasó 1,400 metros en 1

NOTICIAS DIVE

Rectificación. — Por
información publicamos
gua Piumilla, habría
da por el señor Ram
Hoy hemos sido informad
se encuentra en tratos
que el próximo Doming
como siempre, los colores
Luis Schenone.

POTRO PERCHE
Cinco años, garanti
reproducción y para
Vendo.
Avenida Las Quintas

NO ADMITEN COM
DOR LOS PRECIOS A
VENDE
La Granad
Papa amarilla,
$ 10 los 100 kilos.
Pasto colisa grande
Paja larga y picada
Afrecho, $ 4.50 sac
Coke, $ 6.80 los 4
los.
Sal para pesebreras
Reparto a domicili
TELEFONO 113, PAR
Av. Matta 146

CASA CON JARDIN

Familia alemana con una niñita busca casa sola en Providencia.

CANON ENTRE $ 200 Y $ 300

OFERTAS A

CASILLA 567 -:- SANTIAGO

HEMOS RECIBIDO

BANOS de fierro enlozado, de hermosos diseños, con llaves y desague al costado.

CALENTADORES de baño, marca "RUUD" del último sistema, construidos de aluminio.

Casa Santiago Webb & Co.

Casilla 1767 -:- ESTADO 156-158-170 -:- Teléf. Ing. 3176-3177

INFORMACIONES COMERCIALES, INDUSTRIALES Y AGRICOLAS

CAMBIO

NCARIO..	13 31|32
MERCIAL...	14 1|32

QUIVALENCIAS DEL CAMBIO BANCARIO

LIBRA VALE..	$ 17.18.12
DOLAR..	4.76 1|2
FRANCO..	0.35.08
LIRA	0.26.52
PESETA....	0.84.74
NAC. ARGENTINO ..	2.04 1|4

PREMIO DEL ORO: 76 o|o

ALOR DEL PESO ORO DE 18D

Al cambio bancario de 13 31|32, peso oro de 18d. ,vale $ 1.29.85. Como el recargo comercial es de por ciento, hay una diferencia de 15 o|o.

Los Bancos que se expresan, han do los cambios siguientes:

Banco de Chile

Plazas	90 d|v.	A la vista
ndres . . .	13 31|32	13 3|4
rís. . .	2.85	2.80 1|2
York. . .		4.76 1|2
lia. . .	3.77	3.71
paña . . .	1.18	1.16 1|4
rentina . . .		2.04 1|4

Banco Español de Chile

Plazas	90 d|v.	A la vista
ndres . . .	13 31|32	13 3|4
libra vale	17.18	17.45

Banco de Londres y Río de la Plata

Plazas	90 d|v.	A la vista
ndres. . .	13 31|32	13 3|4
rís. . .		2.77 1|4
beres. . .		2.61 1|2
York. . .		4.75 3|4
paña . . .		1.16
lia. . .		3.62
asil. . .		13 23|32
guay. . .		4.80 1|2
gentina . . .		2.04
iza. . .		1.19 1|2
ia. . .		13 23|32
rtugal. . .		13 23|32
namá. . .		13 23|32
rú. . .		13 23|32

BOLSA DE COMERCIO

MOVIMIENTO

Viernes 19 de Marzo de 1920

Con la misma actividad y animación de los días anteriores se llevaron a efecto ayer las dos ruedas oficiales en la Bolsa de Comercio.

Las operaciones fueron variadas e importantes, transándose considerables lotes de acciones mineras, según podrá observarse en el detalle del movimiento de ambas ruedas, que se publica a continuación.

Superior al del día precedente fué el movimiento desarrollado en bonos, adjudicándose con preferencia los Caja 8-1.

En la primera rueda se hicieron 141,459 en acciones y 87,500 en bonos y en la segunda, 1.976,485 en las primeras y 56,000 en los segundos.

El total de lo operado en el día ascendió a 5.279,819 efectivos en títulos de sociedades y 143,500 nominales en bonos.

TENDENCIA

Abrió el mercado de baja en la casi totalidad de los títulos, reaccionando a última hora y cerrando con pequeña diferencia a los del día anterior.

Primera rueda

Caja 7 o|o-1 o|o, 93 1|2.
Loa, Abril 8, 99.
Lota y C., 70.
Banco Chile, 200.
Hip. 8 o|o, 100.
Llallagua, Abril 8, 389.
Llallagua, Abril 8, 366.
Llallagua, Abril 8, 365.
Llallagua, Abril 8, 364.
Llallagua, Abril 8, 363.
Domeyko, Marzo 25, 34.
Llallagua, Abril 8, 365.
Domeyko, Marzo 25, 34.
Loa, 99 1|4.
Llallagua, Abril 8, 363.
Llallagua, Abril 8, 365.
Domeyko, Marzo 25, 34 1|2.
Domeyko, Marzo 25, 34 1|2.
Llallagua, Abril 8, 365.
Llallagua, Abril 8, 366.
Llallagua, Abril 8, 365.
Llallagua, Abril 8, 363.
Llallagua, Abril 8, 360.
Llallagua, Abril 8, 361.
Llallagua, Abril 8, 362.
Llallagua, Abril 8, 363.
Caja 8 o|o-1 o|o, 101.
Caja 8 o|o-1 o|o, 101 1|4.
Hip. 8 o|o-1 o|o, 100 1|2.
Domeyko, Marzo 25, 34.
Domeyko, Abril 8, 34 1|2.
Banco Chile, 200 1|2.
Domeyko, Abril 8, 34 1|2.
Hip. 8 o|o-1 o|o, 100 1|2.
Domeyko, Abril 8, 34 1|2.
Domeyko, Abril 8, 34 1|2.
Domeyko, Abril 8, 34 1|2.
Domeyko, Abril 8, 34 1|2.

Segunda rueda

Antofagasta, Abril 8, 206.
Vacas, Marzo 25, 7.
Vacas, Marzo 25, 6 3|4.
Caylloma, Marzo 25, 14.
Caylloma, Abril 8, 14.
Antofagasta, Abril 8, 207.
Hip. 8 o|o-1 o|o, 101.
Llallagua, Abril 8, 364.
Hip. 8 o|o-1 o|o, 101.
Banco Chile, 201.
Banco Chile, Marzo 25, 201 1|2.
Antofagasta, Abril 8, 208.
Antofagasta, Abril 8, 209.
Llallagua, Abril 8, 367.
Llallagua, Abril 8, 368.
Llallagua, Marzo 25, 366.
Llallagua, Abril 8, 369.
Llallagua, Abril 8, 370.
Banco Italiano, P. S., 30.
La Industrial, P. S., 40.
Caja 8 o|o-1 o|o, 101 1|2.
Caja 8 o|o-1 o|o, 101 1|2.
Caja 8 o|o-1 o|o, 101 1|2.

RTAS, DEMANDAS Y ULTIMAS COTIZACIONES

BONOS

Caja 8-1.—Comprador por 5,000 a

Caja 7-1.—Vendedor por 10,000 a

Caja 6-1.—Comprador por 10,000 a

Municipalidad, Privilegiados Dic 8. Comprador por 15,000 a 90 1|2.

ACCIONES BANCARIAS

Chile.—Comprador por 100 acciones al contado y 100 a 201 para Marzo 25.

Español.—A 184 se ofreció comprar 150 acciones y vender 20.

Nacional.—Comprador por 200 acciones a 54 al contado y vendedor por 100 a 55 para Marzo 25.

Industria y Comercio.—Comprador 25 acciones a 25.

Hip. de Chile.—Vendedor por 29 y acciones a 760.

Francés.—A 63 se pidieron 300 acciones.

SOCIEDADES MINERAS

Llallagua.—Para Abril 8 se pidieron en rueda 100 acciones a 369 y se ofreció 100 a 370. Cerraron con transacción y comprador a 367 para Abril 8.

Totoral.—A 35 para Marzo 25 se ofreció vender en rueda 100 acciones. Cerraron con comprador a 31 medio para Marzo 25.

Gatico.—Vendedor en rueda por acciones a 31 1|2 para Abril 8.

Lota y Coronel.—En rueda quedó comprador por 100 acciones a 68 al contado y 100 a 68 1|2 para Marzo y vendedor por 100 a 70 para Abril 8.

Colquiri.—Vendedor por 1,000 acciones a 2 para Marzo 25.

Caylloma.—En rueda hubo comprador por 1,000 acciones a 14 para Abril 8 y vendedor por 500 al mismo precio para Marzo 25. Cerraron con comprador a 14 1|4 y vendedor a 14 para Abril 8.

Vacas.—Quedó en rueda comprador por 2,000 acciones a 6 3|4 para Marzo y 500 a 6 7|8 para Abril 8.

Bernarias.—Vendedor por 200 acciones a 25 para Marzo 25.

San Bartolo.—Comprador en rueda por 100 acciones a 28 para Abril 8 y vendedor por 100 a 30 al contado.

Disputada.—A 25 al contado se ofreció vender 200 acciones.

Domeyko.—En rueda quedó comprador por 500 acciones a 33 para Marzo 25 y vendedor por 500 a 34 para esta fecha. Cerraron con transacción y comprador a 34 1|2 para Abril 8.

Máfil.—Vendedor por 100 acciones a 135 para Abril 8.

Central de Minas.—Comprador en rueda por 1,500 acciones a 9 3|4 para Marzo 25 y 500 a 10 para Abril 8. Cerraron con comprador a 10 3|4 para Abril 8.

Monte Blanco.—Vendedor por 200 acciones a 16.

Huanuni.—Comprador en rueda por 1,000 acciones a 80 para Abril 8. Cerraron con transacción y comprador a 89 para Abril 8.

SOCIEDADES SALITRERAS

Antofagasta.—Comprador en rueda por 400 acciones a 209 para Abril 8. Cerraron con transacción y comprador a 208 1|2 y vendedor a 209 para Abril 8.

Loa.—Vendedor por 100 acciones a 100 para Abril 8.

Lastenia.—Vendedor por 200 acciones a 78 para Marzo 25.

Unión.—Vendedor por 166 acciones a 19 al contado y 100 a 20 para Marzo 25.

Castilla.—Vendedor en rueda por 200 acciones a 16 1|2 para Abril 8.

Peñón.—Comprador por 500 acciones a 19 y vendedor por 200 a 20, ambos para Abril 8. Cerraron con vendedor a 20 para Marzo 25.

Galicia.—Comprador por 200 acciones a 44 para Marzo 25 y vendedor por 100 a 45 1|2 para Abril 8.

COMPAÑIAS DE SEGUROS

La Española.—Vendedor por 10 acciones a 400.

La Americana.—Vendedor por 50 acciones a 350.

La Santiago.—Vendedor por 20 acciones a 320.

SOCIEDADES INDUSTRIALES

Tabacos.—Comprador por 500 acciones a 80 y vendedor por 100 a 81.

Electricidad Industrial.— Comprador por 70 y 30 acciones a 101.

Viña.—Vendedor en rueda por 200 acciones a 62 1|2 para Abril 8.

Penco.—Comprador por 250 acciones a 58 1|2 al contado y vendedor por 100 a 60 para Abril 8.

Malvoa.—Vendedor por 500 acciones a 31 para Marzo 25 y 500 a 31 1|2 para Abril 8.

Cemento Melón.—Se pidieron en rueda 300 acciones a 32 para Marzo 25.

Vapores.—Vendedor por 10 acciones a 235.

Telégrafo Comercial.—Comprador por 100 acciones a 41.

OPERACIONES EN VALPARAISO

Primera rueda

1300 Loa, Marzo 25, 95.
400 Loa, Abril 8, 96.
100 Loa, Marzo 25, 95 1|2.
100 Loa, Marzo 25, 96.
300 Castilla, Marzo 25, 15 1|2.
500 Banco Chile, 201.
1900 Galicia, Abril 8, 44.
1000 Viñas, Abril 8, 64.
100 Llallagua, Marzo 25, 360.
100 Llallagua, Marzo 25, 359.
200 Llallagua, Marzo 25, 357.
100 Llallagua, Abril 8, 360.
500 Llallagua, Marzo 25, 354.
100 Lastenias, Abril 8, 75.
100 Loa, Abril 8, 95.
300 Llallagua, Marzo 25, 353.
500 Lastenias, Abril 8, 74.
1600 Llallagua, Abril 8, 355.
600 Llallagua, Marzo 25, 352.
200 Llallagua, Marzo 25, 351.
500 Llallagua, Marzo 25, 350.
400 Llallagua, Marzo 25, 355.
1600 Llallagua, Abril 8, 358.
600 Llallagua, Marzo 25, 356.

Segunda rueda

500 Cervezas, Marzo 25, 48.
1300 Viñas, Abril 8, 64.
700 Castilla, Marzo 25, 15.
300 Peñón, Marzo 25, 19.
300 Antofagasta, Abril 8, 206.
1500 Antofagasta, Abril 8, 206 1|2.
200 Castilla, Abril 8, 15.
100 Loa, Marzo 25, 95.
700 Penco, Marzo 25, 61.
100 Lastenias, Abril 8, 75 1|4.
700 Lastenias, Abril 8, 75.
3000 Lastenias, Abril 8, 76.
200 Banco Chile, Marzo 25, 201.
200 Antofagasta, Abril 8, 208 1|2.
1500 Galicia, Abril 8, 43 1|2.
400 Llallagua, Abril 8, 365.
200 Llallagua, Marzo 25, 361.
17 Banco Español, P. S., 170.
2 Viñas, P. S., 62.
500 Taltal, P. S., 17.
10 Antofagasta, P. S., 200.
5 Castilla, P. S., 12.
12 Vapores, P. S., 222 1|2.
93 Lota y C., P. S., 68.
400 Choicas, P. S., 15 3|4.
38 Cervezas, P. S., 45 1|2.
275 Tabacos, P. S., 79.
375 Industrial, P. S., 35.

LETRAS

1.a rueda, vendedor, 13 25|32; comprador, 13 13|16.

2.a rueda, vendedor, 14; comprador, 14 1|32.

ORO

1.a rueda, vendedor, 76.50; comprador, 76.40.

2.a rueda, vendedor, 76.50; comprador, 76.

GUIA DE CORREDORES DE LA BOLSA DE COMERCIO

LUIS RAMIREZ SANZ, AUGUSTO OVALLE CASTILLO
Bandera 55. — Teléfono 2511

CARLOS DUVAL
Bandera 57. Int. 11. Teléfono 1812.

OSCAR VALENZUELA VALDES
Bolsa de Comercio. Int. 20. Tel. 2558

RAFAEL UNDURRAGA OVALLE
Bolsa Comercio. Of. 32. Tel. 2200.

FRANCISCO Y ALBERTO HUERTA CIFUENTES
Calle Bolsa 66. Int. 24. Teléf. 1118.

ALBERTO ROJAS H. RAUL BORIES L.
Calle Bolsa N.o 60, Int. 23

RICARDO VALDES
Bolsa Comercio. Of. N.o 33. Tel. 3194

FLORENCIO VILLAMIL C. y CIA.
Calle Bolsa 82. Int. 31. Tel. 2664.

IRARRAZAVAL Y SUTIL
Bandera 65, Teléf. 26. Casilla 2853

PEREIRA Y VALDES
Calle de la Bolsa N.o 39

ROBERTO EYZAGUIRRE
Morandé 227. Tel. 1682. Casilla 476

JOSE URETA VALDES Y CIA.
Bolsa Comercio 21. Teléfono 3338

HECTOR HERREROS, DOMINGO AMUNATEGUI
Bandera 71. Casilla 3149.

JORGE Y RICARDO ASTABURUAGA LYON
Calle de la Bolsa 74. Int. 27. Tel. 3444

ARTURO WALKER
Moneda 1120. Teléfono 3435

AGUSTIN LLONA C., VICTOR UGARTE A.
Calle Bolsa 49. Cas. 2841. Tel. 148

JULIO RIPAMONTI, RAMON ACHONDO
Bandera 73. Casilla 192. Teléf. 3428

ALBERTO FABRES
Morandé 327. Casilla 158 Tel. 928

LUIS ARIZTIA S., ROBERTO DONOSO B.
Bandera 78. Gal. de la Bolsa. Of. 20

BOLSA DE PRODUCTOS

SANTIAGO

Operaciones efectuadas en la rueda de hoy.—Todos los precios son por quintal métrico, con saco, salvo estipulación contraria

OFERTAS Y DEMANDAS

Cebada forrajera
Vend. $ 31 Alameda cosecha.
Comp. $ 30 Alameda cosecha.

Cebada chevalier
Comp. $ 30 Alameda cosecha.

Frejoles caballeros
Vend. $ 37.50 bod. Sant. cos. 1919.
Comp. $ 36.50 Curicó norte cosecha.

Avena
Comp. $ 15 s|saco, cc. front. cos.

Papas amarillas
Vend. $ 12.50 estat. próx. cosecha.
Comp. $ 12 set. próx. cosecha.

Santiago, 19 de Marzo de 1920.
El Secretario.

REVISTA SEMANAL

DE LA FERIA D EPRODUCTOS AGRICOLAS DE URETA Y CIA., SUCESORES DE EMETERIO URETA C.

DELICIAS N.o 3410. — TEL. ING. 42. ESTACION. — OF. AGUSTINAS 1085. CAS. 1340. — TEL. ING. N.o 995

Transacciones efectuadas en el remate semanal verificado el 28 de Marzo de 1920

Los 100 kilos:
200 sacos afrechillos, K. R. y C., a 14.20
10 id. arvejas, A. C., $ 30.
13 id. id., G. V., 22.
50 id. avena, C. P., 24.
5 id. curagüilla, F. V. B., $ 26.50.
2 id. chaqui, A. R. F., a 120.

El saco:
50 id. carbón esp., P. N. P., 12.
38 id. id. id., G. S., $ 12.
160 id. id. id., J. M. V., a 11.80.
50 id. id. id., P. G., 10.80.
200 id. id. id., J. S., 10.
20 id. id. id., A. B., a 9.20.
97 id. id. revuelto, A. M., a 9.
65 id. id. blanco, P. M., a 7.
50 id. id. id., P. G., a 5.
12 id. id. id., P. N. P., a 5.

Los 100 kilos:
71 id. frej. cosco., J. B. L., a 25.
16 id. id. id., J. B. R., a 25.
24 id. id. id., R. M., 18.
12 id. id. burritos, M. F. C., a 33.
1 id. id. caballeros, S. B., a 20.50.
25 id. id., almidones, M. O., a 24.
5 id. id., caballeros, R. M., a 18.
3 id. id., azufrados, R. J., a 18.50.
20 id. id., frajeolet, J. B., a 17.
4 id. id., bayos, C. F., a 10.
38 id. id. id., L. R., a 10.
44 id. garbanzos, P. H., 48.
10 id. granzas, J. L. R., 27.50.
13 id. id., A. E., 26.
16 id. id., R. C., 10.50.
220 id. id., E. y M., a 7.50.
29 1|2 c. de l. espl., J. F. C., a 10 la c.
50 sacos, id. blanca, C. S., a 3 el saco.

Los 100 kilos:
20 id. maíz, A. L., a 24.50
64 id. id., S. C., de A., a $ 24.50.
20 id. id., A. L., a 24.50.
22 id. id., R. O., a 24.50.
28 id. id., R. O., a 23.80.
37 id. id., R. O., 23.40.
23 id. id., M. F., 23.40.
22 id. id., J. 2.o L., 21.60.
8 id. id., L. B., 20.80.

El saco:
25 s. papas am., J. V., 12.40.
174 id. id., cazuelas, J. M., 10.90.
94 id. id. id., G. R., 10.
2 id. id. id., F. J. S., 10.
126 id. id. blancas, J. M., 9.

Los 100 kilos:
125 id. sal de costa, A. G. C., 9.
13 id. trigo candeal, P. J. E., 45.
10 id. id. flor., A. M., 42.50.
9 id. id., candeal, E. B., a 38.50.
55 id. id., florence, A. E., 38.
5 id. id. id., R. M. de M., 37.50.
8 id. id. id., A. M., 30.20.
10 id. id. id., R. M. de M., 26.40.
31 id. id., revuelto, A. E., 26.50.
30 id. id. id., A. C., 19.50.
34 id. id., candeal, 2.o, A. y R., a 24.
60 id. frangollo, E. M., a 30.

Quesos

20 Puquillay, V. B., $ 131.
28 Manantiales, L. C. de E., 130.
20 Nancagua, G. E. V., 125.
42 Mallarauquito, R. M. de M., 124.
27 Santa Clara, de Mallar., H. L. C., 120.
24 Huique, J. E. de E., 120.
15 Fundo Los Perales, W. y S., 116.
40 Pahuilmo, J. L. A., 116.
28 Pichidegua, A. T. D., 113.50.
25 Cunaco, J. F. V. C., 114.
27 Quinta, O. S., 114.
10 Nancagua, F. Hnos., 113.
45 Campolindo, L. S. O., 112.
10 Codao, P. N. A., 112.
7 Buin, E. M., 111.50.
11 Paula, J. F. V., 110.50.
24 Id., id., 110.
42 San José de Toro, L. M. R., 110.
11 Colchagua, C. F. U., 110.
3 Codao, P. N. A., 109.
34 Las Cabras, A. B., 106.
19 Malloa D. B. L., 106.
13 Curaco, L. G. V., 104.
17 Malloa, D. B. L., 104.
32 Copihue, A. M. L., 103.
16 Melipilla, F. B., 103.
4 Hualañé, J. F. V., 101.
27 Población, F. O. E. 100.
14 Santiago, R. L., 100.
16 Placilla, P. O., 94.
20 Palquibudis, R. L., 90.
31 Hospital, J. V., 80.

Mantequilla

10 cajitas, Rosario, N. F. C., $ 310.
7 id. Rengo, O. E., 270.
20 id. Totihue, J. G., 266.
20 Polonia, G. P., 266.
53 id. Bulnes, G. V., 260.
9 id. San Francisco, E. L., 260.
1 id. Santiago, F. M., 257.
7 id. Nos, I. V., 255.
3 id. Santiago, F. M., id.
3 id. Rosario, O. Hnos., 253.
24 id. Pelequén, J. F. L., 252.
13 id. Santiago, L. B., 250.
6 Rosario, C. C., 245.
10 id. Peralillo, E. V. F., 241.
12 id. Rosario, A. F., 242.
10 id. Santa Cruz, L. V. I., 241.
2 id. Santiago, M. L., 241.
9 id. San Vicente, F. G., 190.

Santiago, 19 de Marzo de 1920.
URETA Y CIA.

FERIA ARTURO YZQUIERDO

DESVIO SAN ALFONSO

Of. Bolsa de Comercio. Casilla 25-D, SANTIAGO

Calle Tucapel esquina Conferencia

Terneros pie gordos, $ 50 a 65.
Id. 1 año, 150 a 128.
Id. 1 año mestizos, 150 a 172.
Vaquillas 1 1|2 año, 194 a 320.
Id. 2 años mestizas, 220 a 252.
Id. 2 años mestizas, 274 a 310.
Novillos de 1 1|2 año, 190 a 224.
Id. de 2 años, 166 a 180.
Id. 2 años mestizos, 256 a 280.
Vaquillas 3 años mestizas, 315 a 331
Id. 3 años mest. holan., 360 a 420.
Novillos 3 años, 248 a 278.
Id. 3 años mestizos, 300 a 318.
Id. 1|2 gordura, 312 a 350.
Id. gordos, 378 a 420.
Id. mestizos, gordos, 438 a 530.
Vacas flacas, 261 a 300.
Id. 1|2 gordura, 354 a 400.
Id. gordas, 432 a 486.
Id. mestizas gordas, 510 a 580.
Id. preñadas, 510 a 705.
Id. paridas del país, 350 a 380.
Id. paridas 1|2 gordura, 415 a 470.
Id. paridas mest. holan., 492 a 705.
Id. paridas mestizas, 505 a 695.
Torunos 1|2 gordura, 370 a 410.
Id. gordos, 462 a 500.
Id. mestizos gordos, 525 a 560.
Toros, 400 a 580.
Bueyes flacos, 280 a 340.
Id. 1|2 gordura, 436 a 479.
Id. gordos, 503 a 540.
Id. de trabajo, 350 a 425.
Id. mestizos de trabajo, 480 a 510.
Id. mestizos gordos, 570 a 726.
Potrillos de año, 100 a 148.
Potrancas de 2 años, arg., 200 a 227
Id. de 3 años, 340 a 420.
Potrones de 3 años, arg., 320 a 400.
Yeguas perch. arg., $ 700 a 755.
Yeguas, 75 a 280.
Caballos, 62 a 346.
Vacas al peso, 0.85 a 97.
Bueyes al peso, 0.90 a 98 1|2.
Novillos, 0.92 a 97.

ARTURO IZQUIERDO.
Corredor Oficial de Comercio y Martillero de Efectos Públicos

FERIA DEL MATADERO

PLACER 960.—EST. SAN DIEGO SANTIAGO

Transacciones al peso en la Feria del 17 de Marzo de 1920

10 novillos con 5,430 kilos, $ 1.02 1|2
10 id. con 4,850 kilos, $ 0.97.
2 id. con 795 kilos, $ 0.94.
10 id. con 4,450 kilos, $ 0.90 1|2.
1 buey con 755 kilos, $ 0.99 1|2.
3 id. con 2,020 kilos, $ 0.99.
6 id. con 4,236 kilos, $ 0.93.
3 id. con 1,620 kilos, $ 0.89 1|2.
7 id. con 4,720 kilos, $ 0.88 1|2.
2 id. con 920 kilos, $ 0.86.
2 id. con 1,1130 kilos, $ 0.82 1|2.
10 vacas con 4,790 kilos, $ 0.98.
10 id. con 4,410 kilos, $ 0.98.
11 id. con 4,170 kilos, $ 0.94 1|2.
32 id. con 10,835 kilos, con 0.94.
11 id. con 3,805 kilos, con 0.93.
10 id. con 4,320 kilos, $ 0.92 1|2.
3 id. con 975 kilos, $ 0.92.
8 id. con 3,135 kilos, $ 0.91 1|2.
10 id. con 3,930 kilos, $ 0.91 1|2.
9 id. con 3,715 kilos, $ 0.90 1|2.
8 id. con 3,230 kilos, $ 0.89 1|2.
7 id. con 2,720 kilos, $ 0.88.
9 id. con 3,670 kilos, $ 0.86 1|2.
7 id. con 2,675 kilos, $ 0.84.

El ganado debe consignarse a Feria del Matadero, Estación San Diego, y la correspondencia a Placer 960.

MATADERO PUBLICO

ENCIERRA DE HOY

20 de Marzo.

Ganado mayor

Bueyes.	36
Novillos.	85
Vacas.	254
En vara.	33
Total.	408

Ganado menor

Corderos.	1670
Cerdos.	110
Terneros	50
Cabros.	30
Total.	1860
Total general. . . .	2268

PRECIOS DE LAS CARNES

19 de Marzo.

		Por kilos		
Carne buey. .	1.a	1.32	a	1.34
Id. id. . . .	2.a	1.20	a	1.30
Id. id. . . .	3.a	0.60	a	1.10
Id. novillo. .	1.a	1.28	a	1.30
Id. id. . . .	2.a	1.15	a	1.25
Id. i. . . .	3.a	0.60	a	1.10
Id. vaca. . .	1.a	1.28	a	1.32
Id. id. . . .	2.a	1.20	a	1.26
Id. id. . . .	3.a	0.60	a	1.10
Id. cordero . .	1.a		a	1.40
Id. id. . . .	2.a	1.20	a	1.30
Id. id. . . .	3.a	0.80	a	1.10
Id. oveja . .	1.a		a	1.10
Id. id. . . .	2.a	0.80	a	1.00
Id. id. . . .	3.a	0.60	a	0.80
Id. id. cabro .	1.a		a	0.90
Id. id. . . .	2.a	0.70	a	0.80
Id. id. . . .	3.a	0.40	a	0.60
Id. cerdo . .	1.a	no hubo		
Id. id. . . .	2.a	1.70	a	1.80
Id. id. . . .	3.a	1.20	a	1.50
Grasa en rama		1.90	a	1.95
Sebo ovejuno .		1.00	a	1.2
Cuero vacuno macho. . .		1.80	a	2.20
Id. hembra. .			a	2.00
Id. ovejuno .. pesos docena.		60	a	9

BOLETIN OFICIAL

DE LA BOLSA COMERCIAL DE CHILE — SANTIAGO

Segunda Rueda

2000 Petróleos Abril 8, 3.30.
1000 Id. id., 3.30.
200 Id., 3 1|4.
200 Id., 3 1|4.
50 Id., 3 1|4.
100 Id., 3.30.
100 Id., 3.30.
200 Id., 3.30.
200 Id., 3.30.
500 Id., 3.30.
500 Id. Abril 8, 3.40.
100 Martas Abril 8, 24 1|4.
100 Id. id., 24 1|2.
100 Id. id., 24 1|2.
100 Id. id., 24 1|2.
200 Petróleos, 3.30.
1000 Id., Abril 8, 3.45.
100 Martas Abril 8, 24 3|4.
100 Martas Abril 8, 24 3|4.
500 Malvoas, Marzo 25, 30.
500 Id. Abril 8, 30.50.
100 Martas Abril 8, 25.
100 Id. id., 25 1|4.
300 Caylloma Abril 8, 14.
1000 Petróleos id., 3.60.
200 Martas Abril 8, 25 1|4.
200 Martas Abril 8, 25 1|4.
200 Martas Abril 8, 25 1|4.
200 Martas Abril 8, 25 1|4.
100 Martas, id., 25 1|4.
300 Petróleos, 3.40.
1000 Id., 3.30.
200 Martas Marzo 25, 24 1|4
500 Petróleos, 3.30.
500 Id., Abril 8, 3.55.
100 Martas Marzo 25, 24 1|4.
100 Id. Abril 8, 25.
680 Petróleos, 3.30.
1000 Id. Abril 8, 3.45.

Telegrama oficial de las operaciones de la Bolsa de Valores de Valparaíso, Rueda de las 3 1|4 P. M., recibido a las 4.45 P. M.

2500 Petróleos Abril 8, 3.20.
500 Gatico Abril 8, 29 3|4.
200 Peñón Abril 8, 19.
200 Penco Marzo 25, 61 1|4.

1000 Petróleos Abril 8, 325.
1500 Petróleos Abril 8, 3.20.
2500 Id. id., 3.30.
200 Lastenias id., 79.
200 S. José Oruro Marzo 25, 12 1|2

CAMBIO

Oro. Vendedor: 76.50. Comprador, 76. Londres: 14 1|32.

Letras: 26 1|4 a 26 3|4.

Nota: — Las 1,500 Petróleos vendidas a 3.20 son para la mala y no para la próxima, como aparece.

Santiago, 19 de Marzo de 1920.
EL SECRETARIO

AUTOMOVIL DE LUJO

Especial para novios y automóviles de turismo 7 asientos, muy elegantes,

Se arriendan

Por horas, meses y días.
Pedidos a
MORANDE 783
Teléfono 5077.

Municipalidad de Providencia

PATENTES DE VEHICULOS

Se previene a los dueños de vehículos que residen en la Comuna, que las patentes deben cancelarlas en esta Tesorería durante el mes de Marzo; y sólo la diferencia es la que corresponde pagar a la Municipalidad de Santiago.

Los que así no lo hicieren, tendrán que adquirir de esta Municipalidad la respectiva patente recargada con la multa que determina la ley.

EL TESORERO

25-M

AL COMERCIO

La marca de aguarras **"PINE TREE"**, conocida aquí como aguarras "Arbolito", que por muchos años ha sido la preferida en los Estados Unidos y en todos los países a los cuales se exporta, es de propiedad exclusiva del señor Tomás Sealy de Nueva York, quien ha mantenido su alta calidad.

Su marca comercial está registrada en Chile y en todos los demás países, a excepción de México. De este último país, sin embargo, se hacen ofertas ilegítimas de exportar el aguarras "Pine Tree" a los países sud-americanos por una firma de Guadalajara, Jalisco, México.

Los abajo firmantes no tienen privilegio exclusivo para vender esta acreditada marca, la cual pueden adquirir en Nueva York todos los compradores acreditados, pero, pidiéndonos el señor Tomas Sealy la protección de sus intereses, avisamos al comercio que toda infracción será perseguida.

WESSEL, DUVAL Y Cía.

22-M

COMPRA-VENTA DE PROPIEDADES

Lastenia Cordero a Etelvina del Carmen Zelada, la número 1187 de la calle San Francisco esquina de Arauco, en $ 12,000.

Kint Bernhardt a Pedro R. Ríos, dos sitios en Ñuñoa, en $ 13,000.

Miguel Portales Ruiz a Clarisa Cruz Cañas, en 4,000, las números 1200 de la Avenida V. Mackenna.

Roberto Castagni Francheti y Federico Blossen M. a Juan Hasse casa y s. Avenida Augusto Matte esquina J. Luis Fanfulles, en $ 12,500.

Guillermo Lotti a Desiderio Lizana c. y s. N.o 640 c. Bravo, en $ 18,000.

Manuel Morales Saavedra a José Morales sus derechos en el 131 de la P. Negrete, en 1,800.

Ignacio Zañartu del Río a Raúl Zañartu p. r. 1651 c. 10 de Julio, en $ 183,000.

Santiago E. Severín a la sucesión de Leoncio Salas Lazo la N.os 235, 237 y 239 c. Cienfuegos, $ 56,000.

Jorge Pérez Cuevas a la C. de R. y P. S. de los FF. CC. s. y c. N.o 78 c. Toro Mazotte, $ 14,300.

Juan Ernesto Chisting con Luis A. Figueroa el s. y chalet Avenida Salvador N.o 2089 y 2097, $ 32,000.

José Camargo a Manuel Bernales c. y s. N.o 1739 c. Pizarro en Ñuñoa, $ 6,000.

SOCIABILIDAD OBRERA

Unión de los Tipógrafos. — El Domingo 21 del presente a las 3 P. M., sesión de Directorio, por lo que se recomienda la asistencia.

Queda citado a esta reunión el señor Carlos Zamora T.

Centro Recreativo Federación Instructiva Obrera. — Mañana Sábado gran baile familiar en honor de las señoritas asistentes, el Domingo gran tertulia y baile.

Toda correspondencia puede ser dirigida a Rosas N.o 3065.

Consejo de Lavanderas y Aplanchadoras. — En reunión general celebrada el Lunes 15, se acordó celebrar sesión el Lunes 22, para nombrar directorio responsable del año 1920.

La secretaría está abierta todas las noches de 6 y media a 9 y media P. M., en el local del Consejo 24, San Pablo 1928.

Sociedad de Pintores Miguel Angel. — Se cita a junta general ordinaria para el próximo Domingo 21 a las 11 A. M.

Se efectuará una función a beneficio en el Gran Circo Very-Strong el 29 próximo del presente.

Centro Recreativo Imprenta Ilustración. —El día 11 del presente se llevó a efecto la elección del Directorio.

Fueron elegidos los siguientes señores: Presidente, Roberto Rodríguez; vicepresidente, Eduardo González; secretario, Manuel Vera; pro-secretario, Jacinto Vargas; tesorero, Ramón Fornell; capitán, Luis A. Miranda; capitán 2.o, Antonio Bravo; directores, señores: Juan Laudauro, José Gianomi, y Ramón Fernández.

La recepción del nuevo directorio se hará hoy Sábado a las 2 P. M., en Eleuterio Ramírez 1357; para cuyo efecto se cita a todos los miembros del Centro.

Sociedad de Músicos de Bandas de Socorros Mutuos. — El Lunes 22, a las 9 y media A. M., junta general y se repartirán los estatutos.

Sociedad Defensores de Chile en 1879. —Cítase directorio 2 P. M. y junta general a las 3 P. M., Domingo 21.

Academia Particular de Baile La Santiago. — Alonso Ovalle 1265. — Hoy baile a las 9 y media, mañana matinée libre pensamiento. El próximo Sábado habrá baile con orquesta.

Sociedad Igualdad y Trabajo. — La estudiantina que sostiene esta Sociedad, en sesión celebrada el Miércoles pasado eligió el siguiente directorio:

Presidente, señor Amador Contreras; secretario, señor Santiago Bascuñán; tesorero, señor Héctor Espinosa.

Se tomaron los siguientes acuerdos: Cobrar una cuota mensual de 3 pesos por persona. Citar a todos los principiantes para el Lunes próximo a las 9 P. M.

Sociedad Bernardo O'Higgins. — Hoy Sábado 20 se efectuará a las 8 y media P. M., la velada literario-musical y sorteo.

Federación de Obreros y Obreras en Calzado. — Acuerdos del Consejo. — 1.o Verificar el escrutinio general con asistencia del Consejo el Domingo 21 a las 9 A. M.

2.o Informar a los personales que perderán derecho de voz y voto en el Consejo si no se ponen al corriente con el 50 por ciento para el 31 de Marzo.

Estudiantina Exequiel Vilches. — Con grande entusiasmo sigue funcionando esta estudiantina en San Francisco 748. Todas las personas amantes de la música que deseen aprender un instrumento de cuerda, pueden matricularse los días Lunes y Jueves de 8 a 11 y media P. M.

Academia de Baile Exequiel Vilches.— El Domingo próximo a las 3 P. M., se llevará a efecto la tercera Matinée en San Francisco 748. Dado el entusiasmo que hay entre los socios, es de esperar que resulte tan lucido como la del Domingo pasado.

Sociedad Manuel Montt. — Junta directiva para el Lunes 22 del presente a la hora de costumbre.

Centro Familiar La Esperanza. — Hoy gran baile en honor de las señoritas más amantes a nuestra institución.

Se ruega a los socios pasar a la secretaría a sufragar para la elección del nuevo presidente hasta el Miércoles 24 día del escrutinio.

Federación Obrera de Chile. — Consejo Federal N.o 13. — Hoy Sábado 20 de Marzo, a las 9 P. M., velada anunciada en el salón del Consejo N.o 5, Victoria 636.

Sindicato chauffeurs de Chile. — La junta efectuada antes de ayer por el Socorro Mutuo, aceptó con alguna modificación, el informe que presentó la comisión designada para zanjar las dificultades con nuestra institución.

Tanto el informe como las modificaciones deberá sancionarlas nuestra junta en sesión de hoy, Sábado, a la hora de costumbre.

Federación Obrera de Chile. — Junta Provincial. — La tesorería de la Junta Provincial funciona todas las noches después de 9 P. M., en Alonso Ovalle 680. Recomiendo actividad para la ayuda pecuniaria al Consejo 7 que está en huelga, y ésta es enteramente voluntaria para cada Consejo.

La comisión que tiene a su cargo la organización del gremio de repartidores de pan de Santiago, cita a estos componentes el Martes 23 a las 8 P. M. en Bascuñán Guerrero N.o 542.

El Lunes 22 a las 8 y media P. M., será reconocido el Consejo de Lavanderas y Aplanchadoras.

Federación Obrera de Chile. — Consejo N.o 21. — Lunes 22, día indicado por el popular Polo Jorquera, para efectuar su beneficio en el Teatro Circo Nacional Avenida Independencia frente a Plato.

No está demás advertir a todos los compañeros que el parodista cómico Polo Jorquera pertenece al Consejo N.o 2.

Sociedad Unión y Protección de Estucadores. — Junta general mañana a las 9 horas.

Se recomienda la asistencia a los socios activos y jubilados.

Centro de Artes Mecánicas Luz y Trabajo. — Clases de hoy: Tecnología y Dibujo. — Avisamos a los compañeros y obreros en general que ya se ha abierto la matrícula para los cursos nocturnos que sostiene la Escuela de A. Oficios, los ramos que se enseñan son: electricidad, mecánica, tornería, etc., cursos que duran dos años, después de los cuales, la escuela otorga diploma al interesado.

Invitamos a los obreros acudan a matricularse, las clases empiezan el Lunes a las 7 y media P. M., la instrucción, que recibirán en la escuela les será de gran provecho en la lucha por la existencia.

Hoy Sábado, habrá sesión extraordinaria. — Local Social: Grajales 2730.

Unión Gremial de Fundidores. — Cita a los fundidores y aprendices de Santiago para mañana Domingo.

Tabla, memoria del secretario general.

Unión General de Obreros Metalúrgicos. — Asamblea general para el Domingo 21 a las 9 A. M.

Sociedad Federal de Curtidores. — El personal de la casa del señor E. Marinot nombró delegados al señor Arturo Orellana en reemplazo del señor Luis Cabrera.

Federación Obrera de Chile. — Consejo de Tejedores N.o 7. — Hoy Sábado velada a beneficio de los fondos de huelga en nuestro salón, Andes esquina Torreblanca.

Se desarrollará un lucido programa. Entrada general, 50 centavos. La fiesta empezará a las 9 P. M.

Club Unión de Tapiceros. — En la última sesión se acordó ultimar los preparativos para instalar la sala de box y organizar el Club de Football.

Junta general mañana Domingo a las 9 de la mañana en el local de costumbre. Galvez 642, casita 4.

Sociedad de Socorros Mutuos Hojalateros y Gásfiters. — Reunión de directorio el Domingo 21 de Marzo a las 9 A. M. El directorio como de costumbre seguirá sesionando todos los Domingos de 9 a 12 A. M.

Casas para Escuelas

Pídense propuestas públicas para dotar de local a las siguientes escuelas del departamento de Santiago, por el canon anual que se indica y dentro del radio que se expresa:

Escuela N.o 24: Radio: Av. Independencia, ambas aceras, entre Dávila, Rosario, Pinto, Colón. Canon máximo anual, $ 7,200.

Escuela N.o 60: Radio: Agustinas, Delicias, Sotomayor y Matucana. Canon máximum anual, $ 4,200.

Escuela N.o 61: Radio: calle Antofagasta al sur, entre Exposición y B. Guerrero. Canon máximum anual, $ 1,920.

Escuela N.o 184: Radio: Barrancas, seis cuadras alrededor de la escuela. Canon máximum anual, $ 1,020.

Escuela N.o 244: Radio: Claras, Mercedes, Bueras, Parque Forestal. Canon anual, $ 5,780.

Las propuestas se abrirán el 23 del mes actual, a las 15 horas, en la Sección Locales de la Inspección General de Instrucción Primaria, en donde se darán los datos que se soliciten.

EL INSPECTOR DE INSTRUCCION PRIMARIA

21-M

ZAPATERIA RAMON MARCHANT

Se ha trasladado de Compañía a Morandé 845, entre San Pablo y Sama. Rebaja 15 o|o el calzado de medida sobre los precios de su antiguo local.

Realiza la existencia a precios muy bajos.

21-M

ASOCIACION DE PRODUCTORES DE SALITRE DE CHILE

VENTAS DE SALITRE

La Asociación de Productores ofrece en venta, por propuestas cerradas, para entrega en los meses de Julio a Diciembre de 1920, las siguientes cantidades y a los mínimum de precios que se indica:

100,000 toneladas entrega Julio a..	16|9
100,000 toneladas entrega Agosto a	17|-
50,000 toneladas entrega Septiembre a	17|2
50,000 toneladas entrega Octubre a	17|4
50,000 toneladas entrega Noviembre a.. ..	17|6
50,000 toneladas entrega Diciembre a	17|6

El premio por salitre refinado para entrega de Julio a Diciembre será de 4d. (cuatro peniques) por quintal. El premio para el salitre potásico será de 5d. (cinco peniques) por quintal.

Se rebajará el descuento de costumbre de 1|4 o|o.

No se aceptan propuestas alternativas.

Las propuestas se abrirán en Valparaíso, ante la Comisión de Ventas el día 24 del presente mes de Marzo a las 10.30 A. M. El mismo día a ls 3.30 P. M. se abrirán en Londres.

Por más antecedentes ocurrir a las Oficinas de la Asociación, PRAT 132.

Valparaíso, Marzo 15 de 1920.

EL GERENTE.

24-M

SEÑORAS

OFERTA CONVENIENTE. VENTA POR METROS

Sarga, calidad buena 110 ancho	$ 9.00
Sarga, calidad fina 140 ancho	13.00
Diagonal superior 110 ancho	12.00
Diagonal, extra 140 ancho	16.00
Diagonal, extra fina 140 ancho	20.00
Gabardina, buena 110 ancho..	12.00
Tricotina, fina 130 ancho	16.00
Gabardina, extra fina 140 ancho..	22.00
Tricotina, la mejor 140 ancho..	25.00
Terciopelo, bueno 110 ancho..	12.00
Terciopelo, extra 140 ancho	20.00
Paño, calidad muy fina 140 ancho..	20.00
Vicuña, calidad extra superior 140 ancho	25.00

Bandera. 702, Esq. Rosas, Edificio nuevo
TRUEBA, VILLA & Cía.

14-A.

CASIMIRES INGLESES

FORROS PARA SASTRES

VENTA POR METROS

20 PESOS

Ofrecemos un gran surtido en negros, azules y fantasías

PARA CABALLEROS

en calidades finas desde

20 HASTA 50

50 PESOS

En casimires económicos para

NINOS Y COMERCIANTES

tenemos el más grande surtido desde

6 pesos en 140 centímetros de ancho

Bandera, 702, Esq. Rosas, Edificio nuevo
TRUEBA, VILLA & Cía.

14-A

TRIBUNALES

CORTE SUPREMA

Movimiento habido en 19 de Marzo de 1920

Primera Sala. — Esta sala no funcionó por falta de personal.

Segunda Sala. — 1. María M. Arrieta de D. y otro con Banco Popular y otro, pendiente. Las demás no vistas.

Don Tomás Ramírez Frías alega con don Ricardo González, en la 1.a.

Desistida. — The National City Bank of New York c. forma.

Vuelta al rol por fallecimiento del señor Marín.

R. Garcés con Comunidad Canal Negrete; Roberto Badilla con Juan Scharpe; Municipalidad de Carampangue con Municipalidad de Arauco; Juan Martínez Ramos con Faustino 2.o Torres.

CORTE DE APELACIONES

Movimiento del 19 de Marzo de 1920

Primera Sala. — Acuerdo: Munizaga y otros con Ansaldo y otros.

Tribunal Pleno. — Sin lugar: Coffano, rec. queja.

Alegaron:

En la 1.a, don Juan Miguel Ramírez con don Carlos Estévez.

Segunda Sala. — 1 M. Abel contra E. y M. Guzmán, mal anunciada; 2 Contra R. Donoso, aprobada; 4 contra O. Alcántara, aprobada; 5; contra G. Peña, revocada; 6 contra C. Silva G. y Luis Cartagena M., aprobada; 7 querella de C. Salinas con S. G., confirmada; 8 contra J. Abarca, M. López y A. 2.o González, aprobada; 9 contra P. Balmaceda, aprobada; 10 contra M. Gómez y otro, aprobada; 11 contra F. Reyes y otros, anunciada; 12 contra Juan González y otros, confirmada; 13 contra E. Ubeda y otros, confirmada; 14 contra Fernando Rojas, mal anunciada; 15 contra A. Román y otro, aprobada.

No vistas las demás.

Acuerdos después de terminados los **alegatos** N.o 3 de Perfecto Lunas con herederos de Santiago **Lunas.**

Alegaron en la 9.a don **Enrique Burgos Varas, confirmando.**

7.a Don Eduardo Varas, con Ernesto Peña.

13.a Don Ernesto Peña, confirmando.

III Sala. — No ha lugar, 1. Rec. hecho E. Kehle, confirmada; 2. Díaz c. Romo, fallada, después de los alegatos la 5.a del Jueves, Tupper c. Bell Beaver.

Fallada de acuerdo:

Rev. Fisco c. Westermeyer.

Alegaron:

En la continuación 5.a don Osvaldo Pacheco c. D. Dicardo Cabieses.

En la 1.a don Juan López c. don Alfredo Urzúa.

En la 2.a, don Domingo Silva Rengifo con señorita Matilde Throup.

Cuarta Sala. — 1 contra F. Puga, aprobado; 2 J. Aguilar contra A. Molinas, confirmada; 3 J. Cargerino contra A. Saba, confirmada; 4 contra Luis A. Conales, confirmada; 5 contra G. Cáceres, confirmada; 6 contra M. Cruz, confirmada; 7 contra H. Abarca, confirbada; 8 contra J. Ibaceta, confirmada; 9 contra M. Jiménez, y otros, mal llamada; 10 contra P. J. Martínez, aprobada; 11 contra L. Pino, aprobada 12 contra J. Valdés, aprobada; 13 contra A. Escárate y otro, aprobada; 14 contra L. Arévalo, confirmada.

No hubo alegatos.

1.a SECRETARIA

Ingreso Civil

Fisco con Roldán, Cauquenes; Thromp. con Sáez, tercer juzgado.

Ingreso criminal

Contra L. Parada, primer juzgado; contra R. Medina, id.; contra C. Rodríguez, id.; contra C. Rodríguez, id.; contra C. Rodríguez, id.; contra C. Rodríguez, id.; contra C. Rodríguez id.; contra C. Rodríguez, id.; contra C. Rodríguez, id.; contra B. Quiroga, id.; contra L. Herrera id.; contra H. Bustos, id.; contra M. Jacont, id.; contra M. Parada, id.; contra R. Bórquez, id.; contra J. Lloret, id.; contra J. Miranda, id.; contra J. Carmona, id.; contra J. Creus, id.; contra T. Janal id.; Sand con Kramarenko, 20 id.; contra L. B. Moreno, id.

Ingreso Civil

2.a Secretaría. — Fabre, E. Jiménez, T. L. Ibáñez.

Ingreso criminal

Gumercindo Esquivel.

Avisos Clasificados

NECESITAN EN ARRIENDO

SEÑORA FRANCESA DESEA arrendar casa central para establecer lavandería primer orden. Casilla 70. 143-m-24

OFRECEN EN ARRIENDO

ARRIENDASE DEPARTAMENTO de cuatro piezas o éstas separadamente. Avenida España 278. 198-20-M

ARRIENDASE CASA. TRATAR Marcoleta 462. 190-20-M

ARRIENDO CASITA CON GALPÓN y sitio, 80 pesos, Ricardo Santa Cruz 765. Tratar San Francisco 482. 188-21-M

CASA ANTIGUA, CENTRAL, adecuada para industria, con bastante fondo. Canon hasta 500 pesos, necesito. Tratar San Francisco 511. 22-M

DEPARTAMENTO INDEPENDIENTE arriendo, prefiérese extranjeros. San Isidro 243. 220-22-M

EN SAN BERNARDO DESEO tomar casa en arriendo, pago por semestres anticipados. Tratar en San Bernardo. Eyzaguirre 380. 223-24-M

SE ARRIENDA CASA ALTOS, República 94, llaves en 96, bases y antecedentes Echaurren 148. 192-C-22

SE ARRIENDA ESPLENDIDO local para cualquier negocio, con estantería y mostrador, verlo en Chacabuco 11. 210-22-M

55, 65, 75, CASITAS RECIEN CONcluídas, Lord Cochrane 1425.

$ 180. ALMACEN ESQUINA CON piezas y cochera. Aldunate 990.

$ 170. COMODA CASA ALTOS. Aldunate 980. Tratar Vergara 155. 120-20-M

ALHAJAS

ALHAJAS CON BRILLANTES del valor que sean, compra. Estado 56. m-20

ANTIGUA CASA COMPRADORA brillantes. Estado 56. Hace negocios rápidos, pago instantáneo. m-20

SE COMPRA ORO, PLATA Y platino, pago buen precio. San Antonio 18. 30-M.

LA JOYERIA NACIONAL 165 Bandera 165. Vende relojes de pared y despertadores a precios de fábrica. Compra toda clase de alhajas pagando los más altos precios. No se olvide consultar cualquiera alhaja que quiera vender. 21-M

COMPRO ALHAJAS CUALQUIER valor, el más alto precio. Estado N.o 273. 30-Mar.

COMPRO BRILLANTES, PERLAS platino, al mejor precio. Moneda 937. m-23

ANIMALES Y VEHICULOS

VENDO VACA PARIDA DE POCOS días y chanchos grandes y chicos. Población Quidora. Acacias 572 196-20-M

ACCIONES Y BONOS

SE HA EXTRAVIADO EL TRASPASO por 100 acciones de la Compañía de Salitres de Antofagasta, perteneciente al señor Alberto Valenzuela Basterrica, que queda nulo, por haberse dado el aviso correspondiente a la Compañía, se ruega a la persona que lo haya encontrado, se sirva devolverlo a la Bolsa de Comercio, Oficina 18; calle Miraflores 246 o Diez de Julio 1308. 165-21-M

COMPRA VENTAS VARIAS

LA GRAN OCASION, COMPRA A domicilio toda clase de ropa y calzado fuera de uso, de caballero pago buenos precios. Dirigirse a Custodio Aguilera San Pablo 2270. 2909-31-D-20

AGUJAS, ACCESORIOS PARA máquinas de coser, Casa Falconi. Ahumada 147. m-20

ARENA, 200 CARRETONADAS SE vende. Avenida M. Montt 1466. 217-21-M

ACCESORIOS, AGUJAS Y REPUESTOS para toda clase de máquinas de coser, tiene constantemente Casa Falconi. San Diego 85. M-29

COMPOSTURA DE TODA CLASE de máquinas de coser y tejer, ejecuta Casa Falconi. San Diego 85. M-29

CARBURO EN PASTA PARA ARBOLEDAS, blanqueos y desinfecciones, precio más bajo en plaza, por mayor y menor. Casa Andrés Dubois, Santo Domingo 1077, casi esquina Bandera. m-31

CORTINAS PERSIANAS 14 y 16 metros cuadrados. Stores de madera 8 y 10 metros cuadrados, colocado, Fábrica: Sierrabella 1301. Tomás López. 202-21-M

COMPRO DENTADURAS Y DIENTES artificiales usados. Cóndor No. 1334. 4779-m-20

CONSTRUCTORES: SE VENDEN 20 pies derechos de pino O. de 6 por 6 de 8 a 9 metros, de largo. Copiapó N.o 333. 194-22-M

COKE DE GAS $ 6 QUINTAL DOMICILIO. Morandé 450. Oficina 24. 169-M-20

"LA ESPERANZA" (CASA CHILENA). San Diego 625. Lana negra partida y andaluza. Kilo $ 65. 21-M

PAÑUELOS INGLESES EN BLANCO $ 7, de $ 8 y $ 11 docena. San Diego 625 y Santa Rosa 621. 20-M

LA IMPORTACION SUECA CUENTA con toda clase de repuestos para "Primus", "Lux", etc. San Diego 85. M-29

MAQUINA ESCRIBIR "UNDERWOOD", vendo ocasión: Morandé 432. Estudio Quezada. 197-20-M

PREPARACION ARGENTINA. — Eficaz contra el reumatismo por antiguo que sea $ 5 frasco Botica Brand, Poral Mac-Clure. 24-m

POLEAS DE MADERA, EJES para transmisiones, artículos para mecánico. Realizo San Francisco No. 511. 139-m-22

PAQUETERIA "LA ESPERANZA" San Diego 625. Lana negra partida y andaluza, kilo $ 65 y sucursal Santa Rosa 621. 170-21-M

GANGA. ZAPATILLAS CHAROLADAS a $ 13, realiza El Cóndor. Puente 716. 207-21-M

SEDA NEGRA NACRITA CAJA de 10 ovillos $ 16, San Diego 625 y sucursal Santa Rosa 621. 170-21-M

LANA CON SEDA, OVILLO grande, varios colores c|u 4.50, San Diego 625 y sucursal Santa Rosa 621. 170-21-M

MEDIAS VELO, NEGRAS A 2.50, 3, 3.50 4, y 4.50. Clases extras. San Diego 625 y sucursal Santa Rosa 621. 170-21-M

PESOS, CUATROS Y CHAUCHAS, 0.5 se paga el mejor precio. San Antonio 18. 1.o-A

$ 110 TRAJES DE CASIMIR INGLÉS. Veinte colores fantasía "La Moderna", Puente 737. 4367-m25

$ 4.20, BLADERS INGLESES PARA football, número 4; $ 4.80, número 5. Casa Falconi, Ahumada 147. 20-M

¡SOBRECAMAS! ¡SOBRECAMAS! precioso surtido tiene la Tienda El Tropezón, San Diego 690.

TIENDA EL TROPEZON, SOBRECAMAS de satín, tamaño chico, desde $ 7, San Diego 690.

TIENDA EL TROPEZON, SOBRECAMAS de satín y cretona, grandes, desde $ 24, San Diego 690.

TIENDA EL TROPEZON, SOBRECAMAS satín fino tamaño grande, a $ 35, San Diego 690.

TIENDA EL TROPEZON, SARGA para uniformes colegiales, desde $ 9 metro, San Diego 690.

TIENDA EL TROPEZON. ENORME surtido en toda clase de mercaderías, precios fuera de competencia. ¡No olvidarse! San Diego 690. 23-M

VENDO DE OCASION COCHE guagua, calentador baño a carbón, mesa comedor, catre fierro con bronce. San Isidro 243. 219-22-M

ZINC BLANCO DEL 8, COMPRO. Arturo Prat 287. 209-20-M

COMPRA VENTAS DE PROPIEDADES

HERMOSA CASA-QUINTA VENDO en Playa Ancha, con superficie de 2,600 metros cuadrados y frente a dos calles. Tiene 25 habitaciones, cinco baños, caballerizas, garage, gran jardín con flores escogidas y árboles frutales. Pormenores Casilla 212, Valparaíso. m-24

$ 15.000 VENDO CASA CENTRAL muy cómoda, todo servicio. Diez de Julio 733. 193-22-M

COMPRO CASA HABITACION, precio alrededor de $ 70.000, entre calles Cumming, Matucana, Moneda y Rosas. Ofertas por correo a R. O. G. Casilla 31 D.—Pte. 176-M-21

COMPRA VENTAS DE NEGOCIOS

LAVANDERIA BUENA, CENTRAL, compro, pago contado. Casilla 70. 24-M

TIENDA DE SOMBREROS PARA señoras con buena clientela, buena situación, poco capital, se vende. Por cartas: Agustinas 853. 184-20-M

VENDO PASTELERIA, FRUTERÍA, derecho posesión. San Diego 859. 175-M-21

VENDO NEGOCITO ABARROTE poco capital, arriendo barato. San Isidro 274. 20-M

DIVERSOS

AGENCIA DE "LA NACION", San Diego 1148. Imprenta Echeverría, teléfono inglés, 23, Matadero. Se reciben avisos hasta las 9 y media P. M.

ARMERIA, SAN DIEGO 93, TALLER especial en composturas de armas, surtido completo de artículos para cazadores, balas, cartuchos de todos calibres. m-23

AGENCIA DE "LA NACION". Portal Edwards 2748, recibe avisos hasta las 9.30 P. M.

DIBIOGRAFO TEATRO CRITICO 1778, Seijóo. Ofertas: Rackson. Cumming 234. 20-M

¿DESEA UD LINDAS DENTADURAS postizas? Puede obtenerla en tres días o 24 horas. Consultorio Dental, Salazar - Roijers, (Portal Edwards), Alameda. 16-A

DENTISTA, MONEDA 1037: TAPADURAS con porcelana, imitación perfecta. Curación de dientes flojos (piorrea). Tratamiento seguro de dientes con fístula (postemilla). M-31

ECONOMIZARA UN 50% DANDO vuelta su traje y sobretodo en la sección especial para composturas y transformaciones de trajes para caballeros y niños. Sastrería Echaurren 10. 167-M-21

EN EL EXPEDIENTE CRIPPA de G. Carolina con González Fernando sobre separación de bienes el juzgado proveyó que la demanda se notificara por los diarios "La Nación", "El Mercurio" y el "Diario Oficial".—Santiago, 2 de Marzo de 1920. 126-m-20

IMPRENTA ECHEVERRIA, SAN Diego 1148, Agencia de LA NACION se reciben avisos hasta las 9½ P. M.

COBRANZAS DE CUENTAS. TARIFA módica, cobra la oficina 24. Bandera 78. Judicial o extrajudicial. m-21

POR ASUNTOS QUE LE INTERESA, referente a la Comunidad Petrolífera Caupolicán de Bolivia, necesito hablar con el señor Antonio Boher. Jorge Cerveró Alemparte. Delicias 50. 4521-M-24

HOTELES Y PENSIONES

ARRIENDO PIEZAS CON PENSIÓN. Av. Portales 2683. 214-24-M

ARRIENDO PIEZAS CON PENSIÓN. Doy pensión mesa. García Reyes 54. 1.o-A

CASA DE MUCHO RESPETO RECIBE caballeros y señoritas de pensionistas. Pensión de mesa, $ 60. Santo Domingo 1150. 11-A

COMA UD. ESPLENDIDAMENTE por $ 1.50 en el Restaurant Almagro. Inés Aguilera 1136. 2-A

CASA DE FAMILIA ARRIENDA pieza con sin pensión. Catedral No. 2471. 26-M

CASA RESPETABLE SIN PENSIONISTAS arriéndase pieza grande con pensión. San Isidro 673. 222-21-M

ESMERALDA 829 DOS CUADRAS Plaza de Armas, pensión, piezas amobladas calle. Cuatro platos almuerzo cuatro comida, café, desde 80. 106-M-21

FAMILIA HONORABLE RECIBE estudiantes y Pensionistas. Santo Domingo 1346. m-24

GRAN PENSION ARTESANO 999, frente Estación Mapocho, especial para estudiantes. Piezas amobladas con espléndida comida, baño: 80. Mesa con vino 55. 4862-M-20

HOTEL ROYAL, CARTAGENA. Recibe familias y pasajeros, todo el mes de Marzo. Grandes descuentos a familias. Dirigirse Casilla 21 215-21-M

IMPERIAL MEUBLE. CASA RESIDENCIAL para pasajeros. Lujosos dormitorios. Moneda 977, esquina Ahumada. 4708-6-a.

SEÑORA SOLA HONORABLE DA buena pensión de mesa y a domicilio. San Ignacio 870, casa B. 166-M-21

SE ARRIENDA PIEZA AMOBLADA con pensión; se reciben pensionistas, casa familia. Dardignac No. 312. 4375-m-25

INSTRUCCION

ANUNCIA, LICEO AMERICANO para niñas, su traslado al espacioso y cómodo local Santa Rosa 446, donde continúa abierta la matrícula. Recibe internas, medio pupilas y externas. Kindergarten, preparatorias y humanidades. Clases funcionando. Pídase prospectos; Casilla 2749, o teléfono inglés número 2626.—Laura Vargas R., directora. 4856-m-25

BACHILLERATO HUMANIDADES prepárase, cursos colectivos e individuales. Honorarios módicos. Numerosos certificados aprobación universitaria en sorteos anteriores. Liceo Sócrates, anexo Instituto Mercantil, Bandera 287, esquina Huérfanos, teléfono inglés 273. Profesorado graduado Instituto Pedagógico. 23-M

CURSO DE PIANO DE "ACADEMIA particular de Bellas Artes" Cursos elemental, normal y superior. Plan del Conservatorio. Teoría gratuita. Exámenes válidos. Precios bajos. Matrícula abierta. San Diego 114. Casilla 934. 128-m-22

"COLEGIO EUROPEO". —PARA señoritas. Sección infantil para niños. Alameda 2266. Teléfono Inglés, 1388. Internas, medio-pupilas, externas. Exámenes universitarios. Francés obligatorio. Exámenes de música en el Conservatorio Nacional. Matrícula abierta. Prospectos. 23-M

CLASES DE INGLES Y TAQUIGRAFÍA inglesa por el sistema rápido "Paragón" hace profesor graduado en Estados Unidos. Puente 562, altos. Matrícula de 6 a 8 en la tarde. 212-21-M

EL MEJOR COLEGIO INFANTIL para niñitos y liceo para señoritas. Catedral 2736. Matrícula abierta. 4683-21-m

EL EUCALIPTO. — SU CULTIVO y explotación. — Próximamente aparecerá este interesante libro, vasto y completísimo trabajo basado en las mejores y últimas obras extranjeras que tratan sobre la materia. Numerosas láminas. Verdadero guía práctico para la explotación de esta gran industria, llamada a impulsar poderosamente la riqueza agrícola de Chile y de otros países americanos. Pida el libro y solicite datos, a Casilla 35, Tacna.

HUMANIDADES, 1.er a 6.o AÑO, exámenes universitarios. Comercio, cursos seis meses, un año, diploma). Inglés gratuito y obligatorio. Cursos rápidos. Idiomas, taquigrafía, dactilografía, precios módicos. Instituto Zanelli, Bandera 84. Sección señoritas. Moneda 1118. 110-M-21

HAGO CLASES PARTICULARES, de contabilidad, cursos rápidos, aseguro éxito. Dirigirse: B. A. B., Casilla 1824. 141-m-20

INSTITUTO ITALIANO LORD COCHRANE 104-108. Recibe internos, medio internos, externos, secciones masculina y femenina, completamente separadas. Preparatorias, 6 años humanidades; exámenes válidos, profesores del Estado y extranjeros. La matrícula está abierta. Pedir prospectos. 171-A-2

INSTITUTO MODERNO. Cochrane 166. Internos, externos. Preparatorias, humanidades. Profesores titulados. 221-3-A

INSTITUTO DE SORDO-MUDOS y de Ciegos. — Internado gratuito. Educación general y profesional. Matrícula abierta Santa Victoria 380. 31-m

"INSTITUTO SAN MARTIN". — Teléfono inglés 213. Este establecimiento se ha trasladado al extenso local de la calle San Martín 64, al frente de donde antes funcionaba. Desde el presente año tiene biógrafo, canchas para football, y tennis. Hay cursos de kindergarten, preparatorias y humanidades. Recibe internos, medio-pupilos y externos. Cuenta con un escogido cuerpo de profesores de Estado. Los exámenes son válidos y se rinden en el mismo Instituto. Matrícula abierta. 21-m

LICEO SOCRATES, HUMANIDADES del 1.o a 6.o años, exámenes válidos; anexo Instituto Mercantil, Bandera 287, teléfono inglés 273, esquina Huérfanos. Clases: 1.o Abril. Numerosos certificados aprobación universitaria. 3-A

LICEO MUSICAL. SANTA CECILIA, Arturo Prat 253. Internado para señoritas de provincia. Se enseña, teoría, armonía, composición, piano, canto, violín, toda clase instrumentos cuerda. Profesorado del Conservatorio, exámenes válidos en el Conservatorio. También hay cursos, Inglés, Francés e Italiano. 20-M

LICEO PEDAGOGICO, SAN DIEGO 114. Admítense alumnos internos, mediopupilos y externos, desde cinco años. Matrícula abierta 136-a-16

LICEO SANTA ISABEL, SAN Francisco 154. Kindergarten, preparatorias, humanidades. Profesorado escogido. Inglés obligatorio. Pídase prospectos. Clases funcionando. — La Directora. 168-M-24

SECCION MUSICAL DEL COLEGIO Europeo: siguiendo el sistema del Conservatorio Nacional. Teoría, piano, canto, violín, violoncello y arpa. Idiomas, Selecto profesorado. Exámenes válidos en el Conservatorio. Curso especial. Miércoles y Sábados para señoritas de afuera. Delicias 2266. Teléfono inglés 1388. 23-m

SEÑORITAS ALUMNAS DEL PEDAGÓGICO dan clases humanidades y preparatorias. T. G. Delicias 2577. 25-M

PERMUTA: AYUDANTE DE LA Escuela Superior de Niñas N.o 5 de Chillán, desea permutar con otra de igual categoría de Santiago. Dirigirse a Ema Daza Ch. Chillan. 21-M.

AUTOMOVILES Y CARRUAJES

ESCUELA PRACTICA DE CHAUFFEURS mecánicos. Cursos rápidos de varias marcas. Enseñanza por sus dueños, manejo mecánico, electricidad. Arredondo and Company. Moneda 1020. 31-M.

GARAGE "SERRANO" CONDOR casi Serrano, arrienda boxes amplios, seguros, desde 20 pesos. 219-20-M

GRAN OCASION VENDO AUTOMÓVILES marca Essex (2) y 2 Fords garantidos. Bandera 73. 134-m-20

HUDSON TURISMO DE 5 ASIENTOS se vende. Poco uso y en perfecto estado. Tratar y verlo a toda hora en Providencia 1152. 206-22-M

NECESITO COMPRAR AUTOMÓVIL Hudson, turismo perfecto estado. Bandera 73. 130-m-20

NEUMATICOS VENDE, COMPONE, vulcaniza, recubre, garantiza duración, de roturas y cortaduras de pestañas reconstruídas por procedimiento propio. Antigua casa Leiva. San Antonio 552. 13-a

MUEBLES Y VARIOS

AUTOPIANOS BRESWTER, ÚLTIMOS modelos acaba de recibir. César Rau, Moneda 1375. 23-M

FABRICA DE MUEBLES LA NACIONAL. Hacemos dormitorios de uno, dos y tres cuerpos; dormitorios dos cuerpos enchapados en roble americano, escritorios de roble americano. Muebles en todos los estilos, precios muy convenientes. Damos facilidades de pago. Purísima 283. 23-M

PIANOS NUEVOS Y DE OCASIÓN, prebios bajos, marcas conocidas, ofrece César Rau. Moneda 1375. a-5

PIANOS, AUTOPIANOS, COMPOSTURAS, cambios y afinaciones, trabajos garantidos, precios módicos. Almacén y taller de pianos. César Rau. Moneda 1375. 23-M

MEDICINA

EXAMEN DE LA VISTA GRATIS en el Almacén Optico, Ahumada 264, atendido por el especialista titulado Rotter. Gran surtido de toda clase de anteojos y lentes a precio sin competencia. 38-21-M

EXAMEN DE LA VISTA GRATIS en el Almacén Optico, Ahumada 264, atendido por el especialista titulado Rotter. Gran surtido de toda clase de anteojos y lentes a precios sin competencia. 21-m

¡¡GONORREA!! ¡¡BLENORRAGIAS!! Tratamiento infalible que sana radicalmente en pocos días, por crónicos que sean. Consultas profesionales absolutamente gratis, aún Domingos. Farmacia San Pablo esquina Libertad. Facilidades de pago personas escasas recursos. 20-M

ALMORRANAS, TIÑA, UNGUENTO Doctor Colli. Botica Porteña, Delicias 867. M-28

CREMA DE LOS ALIADOS. HERMOSEA la piel. Botica Porteña. Delicias 867. M-28

JABON Y CREMA "LA GOYA". Aterciopela la piel. Botica Porteña. Delicias 867. M-28

ARTICULOS DEL INSTITUTO Belleza Madame Nasconcel. Botica Porteña. Delicias 867. M-28

ALIMENTO VIDAL, PARA NIÑOS y enfermos. Botica Porteña. Delicias 867. M-28

NERVIOSOS, NEURASTENICOS, cansancio cerebral, impotencia. Su gran remedio "Cerebrol", llegó. Daube y Cía y Botica Bruxelas. 2-A

ZARZAPARRILLA RADIUM. LA mejor bebida anti-alcohólica, refrescante y reconstituyente. 2-A

VENDO ANATOMIA TESTUT EN castellano. Perfecto estado. Tratar Serrano 365. 4873-M-23

BOTICA BOSTON, BANDERA 801, esquina San Pablo. 201-20-M

HISTOGENOL NALINE GRANULADO, frasco $ 7.20.

NOVARSENOBENZOL BILLON, serie completa $ 30.

FITINA CIBA, $ 7.80.

CAPSULAS ARHEOL $ 4.80.

ROYERINE DUPUY $ 3.80.

POLVOS COTY $ 6.60.

POLVOS FINOS ROGER GALLET, y Piver $ 5.

BOTICA BOSTON, BANDERA 801. 201-20-M

OCUPACIONES

AMA SECA, REGULAR EDAD, buena salud, necesito San Pablo 3653. 205-21-M

CHAUFFEUR ALEMAN, MUY competente, se ofrece. A. G., Casilla 81-D. 131-m-20

CESTERO, PARA JEFE DE TALLER, necesito: Santa Victoria 380. 200-M-21

COCINERA COMPETENTE, JOVEN, necesito, sueldo $ 50. Avenida Irarrázaval 3212, Ñuñoa. 198-20-M

HOJALATERO, NECESITO, SAN Pablo N.o 3653. 205-21-M

JOVEN DE 18 A 20 AÑOS, COMPETENTE en teneduría de libros y buena caligrafía, necesitamos. Delicias 2628. 208-20-M

MAESTROS HOJALATEROS Y oficiales competentes necesitamos. Trabajo constante a trato, se garantiza buenos jornales. Fortuño y Mérida, Chacabuco 11. 133-m-20

MUEBLISTAS COMPETENTES. Trabajos bien pagados, necesito. Avenida Matta 1459. 22-M

MECANICO TRILLADOR, NECESITO. Blanco Encalada 3023. 172-M-20

NIÑA PARA PIEZAS Y COMEDOR, necesita pensión, Casilla. Delicias 3293. 20-M

NECESITO UN MUCHACHO DE 12 años para el servicio. Matucana 96. 96-M

NIÑA PARA LAS PIEZAS NECESITA familia honorable, buenos informes. Huérfanos 1892. 217-22-M

ORQUESTA PARA SABADO Y Domingo, necesita Teatro Excelsior. Independencia 1070. 199-M-20

SEÑORITA BUENAS REFERENCIAS competente dirigir casa, costuras, solicita acompañar señoras. Correo 4. C. 213-20-M

TEJEDORAS A MAQUINA, SE necesitan: The Jersey, San Diego 276. 203-21-M

OBJETOS PERDIDOS

GRATIFICACION SE DARA A quien devuelva un abrigo perdido el 6 del presente, Avenida Matta 311. 201-M-21

HABIENDOSE EXTRAVIADO EL bono del 7 por ciento, No. 21283, del año 1913 por valor nominal de un mil pesos, del Banco Chileno Garantizador de Valores, queda nulo y sin valor alguno por haber dado el aviso correspondiente. — Francisco Subercaseaux. m-26

MALETA OLVIDADA EN UN Ford. Ayer a la llegada del expreso de Valparaíso a las 7 P. M., quedó olvidada una maleta. Se ruega devolverla a Maestranza 153 o Ahumada 235. Se sabe el N.o del auto. Se gratificará. 224-21-M

PROFESIONES E INDUSTRIAS

EMPRESA DE SERVICIOS MULTIPLES "La Preferida" Vacuum Cleaner. Lava y limpia alfombras, aseos de casas, encerados de pisos, parquets, pintura, mecánica, gasfitería y electricidad. Manuel Rodríguez 1012. Teléfono 5169. 182-20-M

THE AMERICAN VACUUM Cleaner, limpia y lava toda clase de alfombras. Purísima 283, Teléfono 2337. a-5

ZURCIDOS INVISIBLES, ESPECIALIDAD en virar trajes caballeros, tranformaciones. Cóndor 1158. 2-A

PROPUESTAS

MINISTERIO DE GUERRA. — Propuestas. — Se piden propuestas públicas para la adquisición de treinta cafeteras, con capacidad de 250 litros, y trece con capacidad de 125 litros, para la confección del café de tropa del Ejército. Las propuestas se abrirán en la Oficina del Jefe del Departamento Administrativo, el día 25 del mes en curso, a las 3 P. M. Bases y antecedentes en el mismo departamento. — El Jefe del Departamento Administrativo. 24-M

DIRECCION GENERAL DE Obras Públicas. — Pídense propuestas públicas para la construcción de un puente sobre el estero Batuco en el camino de Yumbel al Salto del Laja, las que se abrirán en la Inspección de Puentes y Caminos de la Dirección de Obras Públicas, el 23 de Marzo a las 3 P. M., donde pueden consultarse bases y demás antecedentes. — El Secretario General. — Santiago, 8 de Marzo de 1920. 20-m

PRESTAMOS DINERO

DINERO A INTERES. PRESTAMOS hipotecarios. Descuentos de letras y operaciones mercantiles, efectúa oficina 24, Bandera 78 Somodeville. m-21

JUDICALES

NOTIFICACION. — POR DECRETO del señor Juez del tercer Juzgado Civil, se ha ordenado citar de remate a los siguientes acreedores hipotecarios de don Juan Fermín Torres, que mantienen hipoteca sobre la propiedad número 440 de la calle Matías Ovalle: Miguel Socias, Juan Pablo Altamirano, Clotilde Fuenzalida, Saavedra Bénard y Compañía, José M. Cisternas, Ramón Frascara, Vera Hermanos, Francisco D. Valenzuela, Luis A. Godoy, Adolfo Wolrath, Ernesto Seiffert, Teodoro Picart, Eduardo Heyraud M. Aguiló Hnos., Banco Minero, Caso y Compañía, Solar Hermanos, Montval y Compañía, Banco Unión Comercial, Silvio Ossanna, Castagneto Hermanos, Aguiló Hermanos y Compañía, Angel Demaría, Ismael Granifo, Hess y Hube, Luis Gana Gana, Enrique Zanelli, Huth y Compañía, Bareyre y González, Bahre y Herbest, Fábrica de Vidrios, Eduardo Laurent, Imprenta, Litografía, Barcelona, Picó Hermanos, Francisco Cornely, Alberto Saling, Jorge Yunge y Compañía, José Luis Coo, Bersano y Roma, Ferro Sanguinetti y Compañía, José Luis del Real, Pelegrino Cariola, Juan A. Granifo, Dell Orto Hermanos, Weber y Compañía, Toribio Benavides, Desiderio Arraño, Bernardo Oneto, Nicolás Maugiante, Angel Tessada, Leo Koenigstein, Armando Goyeneche, Crédito Ibero Americano, Juan Lunsden, Rómulo Demwuth, Vicuña y Banco de Chile y Alemania. — Por el presente aviso se les notifica y se les hace saber que el nueve de Abril próximo a las tres P. M., ante el señor juez del tercer Juzgado Civil se rematará la propiedad hipotecada. — Expediente del Banco Nacional con don Juan Fermín Torres. — Eurodo Guzmán, Secretario. m-20

POSESION EFECTIVA. — A DOÑA Clorinda Manterola v. de Gallardo y a su hijo don Eulogio Gallardo Manterola (A. Prat 150), se les ha concedido la posesión efectiva de la herencia de don Luis Santiago Gallardo por auto de 3 del actual del señor juez letrado don A. Fuenzalida, secretaría del señor Guzmán, Marzo 9 de 1920. m-20

POSESION EFECTIVA. — A DON Luis Garcés V. se le ha concedido la posesión efectiva de la herencia de don Adolfo Garcés V. por auto de 8 del actual del señor juez letrado don Isaac Givovich, secretaría del señor Lira. Marzo 13 de 1920. m-20

POSESION EFECTIVA. — A DOÑA JOSEFINA Tardon de del Río, doña Ana Luisa Tardon de Malbrán, don Enrique Tardon Ureta y don Emilio Tardon U., se les ha concedido la posesión efectiva de las herencias de doña Javiera y de doña Amelia Tardon por auto de 19 de Agosto del 918 del señor juez letrado don Felipe S. Urzúa, secretaría del señor Darrigrandi. — Marzo 12 de 1920. m-20

POSESION EFECTIVA. — A DON FELIPE Cárcamo Rojas (Compañía 1264), se le ha concedido la posesión efectiva de la herencia de don Gerónimo Cárcamo Villarroel, por auto de 8 del actual del señor juez letrado don Felipe S. Urzúa, secretaría del señor Darrigrandi. —Marzo 10 de 1920. m-20

POSESION EFECTIVA. — A DON ROSALINDO Gómez (Guindos de Ñuñoa), se le ha concedido la posesión efectiva de la herencia de doña Cruz Bravo de Aliaga, por auto fecha de ayer del señor juez letrado don Felipe S. Urzúa, secretaría del señor Darrigrandi. — Marzo 10 de 1920. m-20

POSESION EFECTIVA. — A DON DOMINGO Bravo Valenzuela (Taltal), se le ha concedido la posesión efectiva de la herencia de doña Julia Araya de Bravo, por auto de 8 del actual del señor juez letrado don Felipe S. Urzúa, secretaría del señor Darrigrandi. — Marzo 10 de 1920. m-20

POSESION EFECTIVA. — A DOÑA SARA Chornomorsky v. de Grinschpun y a sus hijos don Samuel, doña Clotilde, doña Luisa y doña Palmira Grinsahpm Chornomorsky (Arturo Prat 1625), se les ha concedido la posesión efectiva de la herencia de don Mauricio Grinschpun, por auto fecha de ayer del señor juez letrado don A. Fuenzalida, secretaría del señor Guzmán. — Marzo 11 de 1920. m-20 20-M

POSESION EFECTIVA. — A DON JOSÉ del Campo del Campo, don Gustavo del Campo, y don Maximiliano del Campo, se les ha concedido la posesión efectiva de la herencia de doña Rosa del Campo Meneses de del Campo, por auto de 11 del actual del señor juez letrado don Isaac Givovich, secretaría del señor Lira, Marzo 17 de 1920. m-24

POSESION EFECTIVA. — A DON ANIBAL Gamboa Escobar y a sus hijos don Eduardo, doña Antonia y don Rubén Gamboa Martínez (Andes 3772), se les ha concedido la posesión efectiva de la herencia de doña Teresa Martínez Cabrera por auto de 4 de Julio de 1919, del señor juez letrado don Felipe S. Urzúa, secretaría del señor Darrigrandi. — Marzo 12 de 1920. m-20

POSESION EFECTIVA. — A DON JOSE Luis Humberto, doña Rosa Ester y doña Josefina Galarce Figueroa, se les ha concedido la posesión efectiva de las herencias de don José Galarce Pérez y de doña Rosa Amelia Figueroa Rodríguez, por auto de 1.o de Diciembre último del señor juez letrado don A. Fuenzalida, secretaría del señor Guzmán. Marzo 16 de 1920. m-24

POSESION EFECTIVA. — A DOÑA Idolia Quiroga Morán v. de Ossa (Av. España 418), se le ha concedido la posesión efectiva de la herencia de don Rafael Ossa Fernández por auto de 10 del actual del señor juez letrado don A. Fuenzalida, secretaría del señor Guzmán. Marzo 17 de 1920. m-24

POSESION EFECTIVA. — A DON MANUEL Jesús Donoso Díaz (Est. Sarmiento), se le ha concedido la posesión efectiva de la herencia de don Pascual Donoso Orrego por auto de 30 de Diciembre último del señor juez letrado don A. Fuenzalida, secretaría del señor Guzmán. Marzo 17 de 1920. m-24

POSESION EFECTIVA. — A DOÑA MARÍA de la Cruz Peña v. de Calderón (Bafrancas), se le ha concedido la posesión efectiva de la herencia de don José Calderón por auto de 15 del actual del señor juez letrado don Felipe S. Urzúa, secretaría del señor Darrigrandi. — Marzo 17 de 1920. m-24

POSESION EFECTIVA. — A DO
rie Antoinette H., doña Jean
don Achille Henri Lear Mu
poléon Emmanuel, Barón de P
ry; Con Jean Batiste Marti
doña Marie Anne Dubeys, do
Victoire Adila Robert v. de L
biot, doña Jeanne Cecile Mu
Andrés Breitmayer M., don
ques Charles Ernest Muzard,
manuel Pierre Andre Muzard y
ne Marguerite Iveune Muzard,
concedido la posesión efectiva
rencia de doña Ana Muzard, y
zard por auto de 9 del actual
juez letrado don A. Fuenzali
taría del señor Guzmán, Marz
1920.

POSESION EFECTIVA. — A DO
ta Fuentes v. de Greig y a su
Virginia Teresa Greig Fuentes
mé Vivar 812), se les ha conce
posesión efectiva de la herenci
Douglas 2.o Greig, por auto d
Diciembre último del señor juez
don A. Fuenzalida, secretaría d
Guzmán. — Marzo 11 de 1920.

POSESION EFECTIVA. — A
Antera Gutiérrez v. de Varela
concedido la posesión efectiva
rencia de don Eleuterio Varela
por auto de 23 de Febrero últi
ñor juez letrado don Felipe S. U
cretaría del señor Darrigrandi.
de 1920.

POSESION EFECTIVA. — A
Valeria y doña Carmela Baltr
y a don Ignacio Baltra (Amuná
se les ha concedido la posesió
de la herencia de doña Demofi
de Baltra, por auto de 4 del
señor juez letrado don Isaac
secretario del señor Lira. Mar
1920.

POSESION EFECTIVA. —
Eduardo, doña Marta y don G
da Guzmán (Compañía 1584),
concedido la posesión efectiva
rencia de doña Susana Guzmá
por auto de 11 de Diciembre
señor juez letrado don F. Rodr
secretaría del señor Cavarrubi
12 de 1920.

POSESION EFECTIVA. — A
María Elena Humeres v. de C
sus hijos don Ruperto, don Raf
María Elena, don Ricardo, do
don Benjamín, don Armando y
cía Cristi Humeres (Catedral
les ha concedido la posesión
la herencia de don Ruperto Cr
guillos por auto fecha de ayer
juez letrado don A. Fuenzalid
ría del señor Guzmán, Marz
1920.

POSESION EFECTIVA. — A DO
ge Gregoire y a su hija doña L
drea Gregoire Baudry (San
265), se les ha concedido la
efectiva de la herencia de do
Baudry por auto fecha de ayer
juez letrado don A. Fuenzalid
taría del señor Guzmán. Marz
1920.

POSESION EFECTIVA. — A D
migio 2.o Hevia Vergara (
1315), se le ha concedido la
efectiva de al herencia de do
niel Hevia Vergara por auto
ayer del señor juez letrado d
S. Urzúa, secretaría del se
grandi. Marzo 13 de 1920.

POSESION EFECTIVA. — A
món Amaro (10 de Julio 58),
concedido la posesión efectiv
rencia de don Francisco Amar
por auto de 6 del actual del
letrado don Felipe S. Urzúa,
del señor Lira. — Marzo 9 de

POSESION EFECTIVA. —
Francisco, don Federico y
Serrano Allende y a doña Dom
de v. de Serrano (Julio Bañ
se les ha concedido la posesió
de la herencia de don José d
Serrano Zúñiga, por auto de
último del señor juez letrado
Givovich, secretaría del señor Li
13 de 1920.

POSESION EFECTIVA. — A
naldo, don Humberto, don L
Julia Mercedes Masdeu Orti
ta 394), se les ha concedido l
efectiva de la herencia de
za Ortiz v. de Masdeu por
actual del señor juez letra
Fuenzalida secretaría del se
Marzo 13 de 1920.

POSESION EFECTIVA.—
cisco Rubio (San Pablo
concedido la posesión efec
rencia de doña Zoila Mora
auto de 8 del actual del
trado don Felipe S. Urzú
del señor Darrigrandi. —
1920.

POSESION EFECTIVA. — A
ra, doña Clemencia y doña
varez (Morandé 344), se les h
do la posesión efectiva de l
de doña Dolores Alvarez v. d
auto de 4 de Noviembre últi
juez letrado don A. Fuenzali
ría del señor Guzmán. Marzo 1

QUIEBRA MIGUEL CHACO
resolución de fecha 19 del c
señor Juez del 4.o Juzgado,
rizado al Síndico para vende
llo las mercaderías inventaria
ha ordenado que las notifica
hayan de hacerse en estos a
túen por dos publicaciones e
curio" y LA NACION. — El

EXTRACTO. — CERTIFICO:
escritura otorgada hoy ante m
res Cosmo Falabella Carden
Cardone Falabella, han liquida
suelto la sociedad comercial
organizaron por escritura
bién ante mí, el 22 de Marz
para girar, en esta plaza y
República, en el ramo de com
tas de casimires y artículos
ría, bajo la razón social de
labella y Compañía". Santiag
Marzo de 1920. — Abraham
Notario,

TRAMITACIONES JUDICIAL
sultas gratis, anticípanse fond
tigar. Posesiones efectivas,
de herencias, defensas de ju
Contando con tres abogados
dera 78. Oficina 24. Somodevi
ñor Guzmán. — Marzo 11 de 1

TERCER JUZGADO CI
Quiebra. — Por auto de fe
torce de Enero último, se
clarado en quiebra a la com
te de esta plaza, doña Ju
huc v. de Garnier; se nomb
dico provisorio a don Osca
lobos, y se designó para l
ra junta de acreedores l
cia del veintiséis de Abri
mo, a las tres de la tarde.
gado se reservó fijar la f
la cesación de pagos. — E
tario.

REMATES

REMATE VOLUNTARIO. —
doce de Abril próximo en
cer juzgado a las tres P.
verificará el remate de la p
dad de la calle Maturana N
por el bajo mínimum de
cinco mil pesos, pagadero
ciendo deuda Banco Hipot
reducida a $ 7,550 y otra
da hipotecaria de $ 6,400.
al contado. Bases y antece
espediente Lüer de B., a
ción para enajenar, Tercer
do.

BOMBAS

4.eme COMPAGNIE DE
piers.—Pompe France.— R
du Conseil d'Administratio
Samedi 20 courant à 21 heur
—Le Secrétaire.

4.eme COMPAGNIE DE
piers.—Pompe France.— R
générale pour Samedi 20
à 22 heures. Ordre du
missions d'officiers. — Le
taire.